中華民國十五年九月廿三日 THE MAN CHOU PAO 星期四 舊曆丙寅年八月十七日 NO.1362

滿洲報

大正十五年九月廿三日

（本報價目）每張銅幣八枚 每月現大洋一圓 每三個月現大洋二圓九角 每六個月現大洋五圓六角 全年現大洋十一圓 報費先惠 郵票不收
（廣告刊資）一行十四字起碼 刊資一日每行現大洋一圓 特別及長期者另議
大連市山縣通一四二番地 發行所 滿洲報社 電話（編輯部 經理部）（長）七五一三番 四〇三四番 振替貯金口座（大連）三七三番

列車發著 安 [illegible]

閑院宮載仁親王殿下 安抵大連之盛況

旅大文武要人均恭迎於埠頭 登陸赴大和旅館沿途之歡迎

閑院宮載仁親王殿下、十九日由神戶乘大阪商船之定期船哈爾濱丸來滿航海三日間，風平浪靜，諸事順適，於二十二日午前十時半、抵大連港，即時上陸、殿下當日俄戰爭之際曾爲騎兵第二旅團長來滿、此番觀覽當日戰餘、必有一番感慨、是爲人所共知、殿下坐船於是日傍岸之際、入港以前、先由久保警務局長、田中民政署長、乾水警察署長、同乘海務居小艇、出迎於海外、上哈爾濱丸、拜謁殿下、既至岸一般乘客下船後、在埠頭待合所內、有兒玉長官、武藤司令官、安廣滿鐵社長、杉野大連市會等同行參謁、復由岡本船長嚮導、下船上陸、乾水上警察署長爲之先驅、市川滿鐵埠頭事務所長嚮導、由待合所正面大門、乘自動車、出奉迎門時在午前十時三十五分經山縣通直赴大和旅館、該自動車行列之最先行者、有機關自動車二輛、開道、次爲先驅自動車一輛古岳憲兵隊長水野大連署長同乘第二自動車爲宮殿下及吉崎御附武宮、第三自動車爲兒玉長官、田中秘書官、後復有機關自動車二輛、其次扈從自動車及乘駕者如左

△扈從自動車（松井事務官、平田駁、德川赤十字副社長）△同自動車（長崎理事官、藤本副參事、飯田書記）△自動車（堀內中將、長堀少將下川邊課長）△同自動車（武藤關東軍司令官同副官）△同自動車（安廣滿鐵社長）△同自動車（廣瀨內務局長）△同自動車（久保警務局長、中村軍醫部長）△同自動車（小山憲兵隊長）△同自動車（田中大連民政署長）△同自動車（杉野大連市長）△同自動車（俄澤赤十字社滿洲委員部主事小川院長）△自動車二臺

其前之機關有自動車一輛徐徐前進、宮殿下頻向左側歡迎者、行軍禮以表謝意、是日拜觀者約有數萬人、又於午前十時放高起爆竹、大連天空、有十七號飛行機、往來翱翔、表示祝賀、以壯宮殿下來連之勝觀

自埠頭至大和旅館 排列之歡迎團體 中國方面歡迎者之衆多

奉迎閑院宮殿下官民自埠頭起、以至大和旅館、規定團體及一般奉迎之地區各官衙團體、學校之學生、於午前十時半鐘、均列於左側人道上、整列隊伍、恭候歡迎茲將各團體之列隊地位、誌之如次

一、官署官員 二、市會議員及區長 三、各新聞社 四、赤十字社（特別社員以上）五、日本軍人後援會（特別會員以上）六、關東州管內會長 七、商業會議所 八、公議會（小崗大連）九、日本社寺宗敎職員 十、日本在鄉軍人會 十一、大連少年團 十二、大連軍人響導團 十三、伏見台高等小學校 十四、朝日小學校 十五、日本橋小學校 十六、常盤橋小學校 十七、大廣場小學校 十八、春日小學校 十九、松林小學校 廿、南山麓小學校 廿一、嶺前小學校 廿二、西崗子公學堂 廿三、伏見台公學堂 廿四、土佐町公學堂 廿五、西崗子商業學堂 廿六、第一中學校 廿七、第二中學校 廿八、大連商業學校 廿九、一般奉迎者 卅、滿鐵外諸會社員 卅一、廳立高等女學校 卅二、市立高等女學校 卅三、女子商業學校 卅四、女子工藝學業 卅五、南滿工業專門學校 卅六、大連修養團 卅七、大連各婦人會 卅八、皇道會 卅九、皇道普及會 四十、皇道宣揚會 四十一、一般奉迎者 四十二、敬老會 四十三、一般赤十字社員 四十四、一般官署內官員

團體之後方、復有一般市民佇立觀望、右側亦有多數人員排列於人行道上、並未有從樓窗等處探首遙瞻者、當日中國側出迎之有名者、爲大連華商公議會會長張本政、副會長劉仙洲李升海、董事邵愼亭曲子源許萬亭李銘臣高吉先安惠民于壽亭安承生等若干名、小崗子有公議會會長龐睦堂副會長周子揚閻之如常任董事袁日堂于翼亭劉韞齋孫善堂、邵振聲、張蘭坡周善亭、許善元徐香圃、沙河口商民聯合會有趙會長、王振東副會長、復有大連市議員傅立魚、及州內七十五會會長、亦均來連奉迎鞠躬行禮、警備森嚴、道之兩旁、配置警官、各帶軍械、以防意外、自動車通過衆人叢中、直抵大和旅館時、已至午前十時四十五分

午後啓駕 前往旅順 在連數時之起居

殿下降車步行入該旅館二樓上第一號室休憩、田中民政署長及水野大連警察署長等、侍候於廊下以待呼喚、殿下於十二時、在寢室別館中、單獨係西洋菜飯午餐、至午後零時四十分、餐畢稍事休憩、貴賓室中、有關東廳廣瀨內務局長大淵滿東京支社次長山本騎兵大佐、大藏男爵岩井少將等、趨前拜謁、嗣後殿下登樓上庭園一望市內繁華之區、是時對侍候者橫山旅館支配人問曰「彼建物維何乎」答曰、正金銀行中國銀行、復一一陳述、殿下有所詢問該支配人均詳細說明、樓臺建築之由來、殿下聞知、非常滿足、午後一時半、復整軍服偕同侍從等、乘自動車由大和旅館出發、經過常盤橋中央試驗所星個浦等處、就旅大道路之途次、自動車行列之順序如左

△先乘機關自動車二輛
△先驅自動車（古岳憲兵隊長、水野大連署長）
△御召自動車（宮殿下、吉崎御附武官）
△扈從自動車（兒玉長官、田中秘書官）
△後驅機關自動車
△扈從自動車（德川赤十字副社長、松井事務官）
△同自動車（長崎理事、藤本副參事）
△同自動車（堀內中將、長堀少將）
△同自動車（武藤司令官）
△同自動車（廣瀨內務局長）
△同自動車（久保警務局長、中村軍醫部長）
△同自動車（小山憲兵隊長）
△同自動車（俄澤赤十字滿洲委員部主事、小川院長）
△自動車二臺（自動自行車）

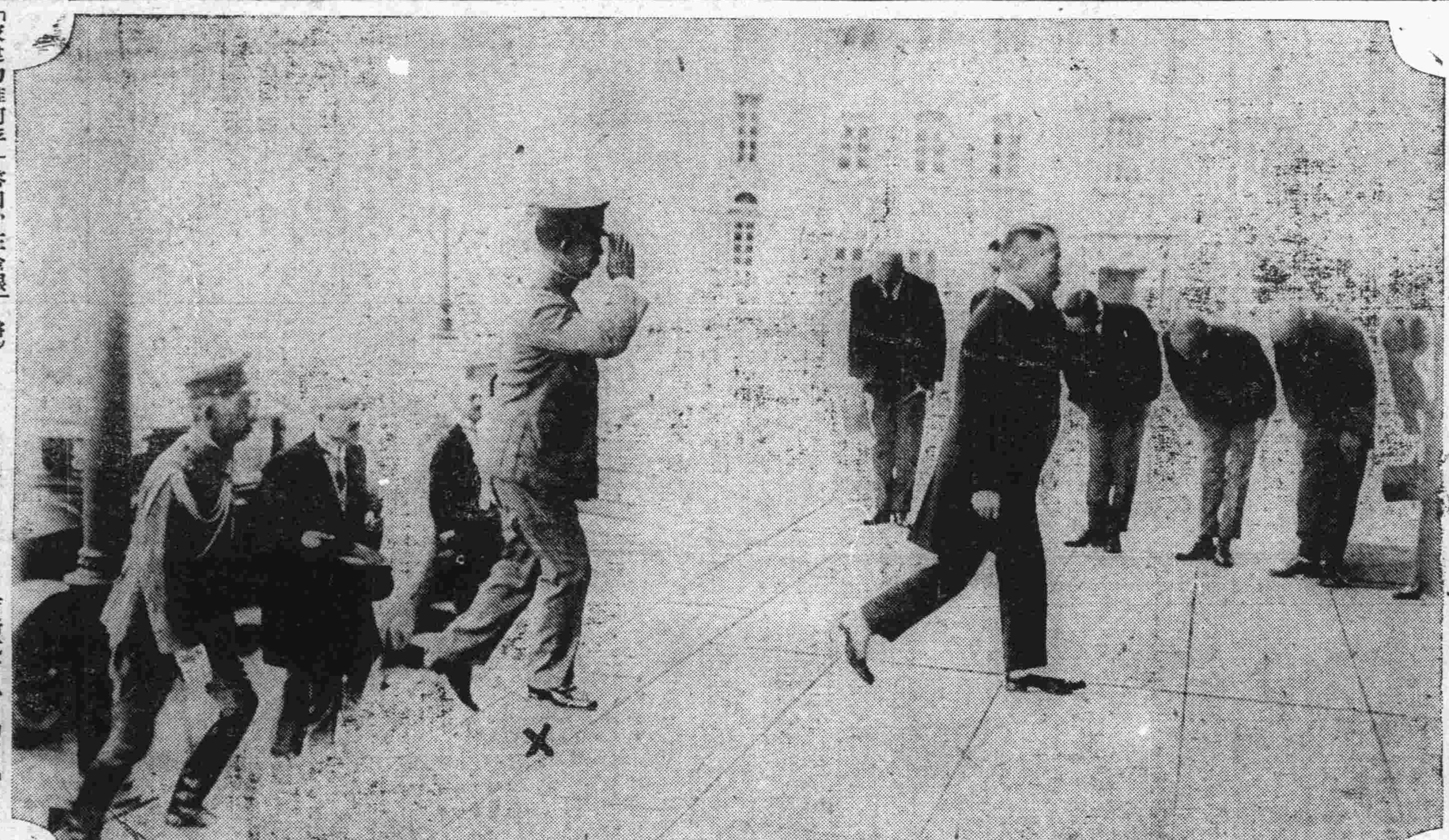

回連扈從預聞 念五日離旅

又閑院宮殿下於廿五日午前九時十分、自旅順大和旅館出發、遊覽旅大道路回連時、當日隨員及扈從者等自動車之排列、以自行自動車及機關自動車二輛爲先驅除自動車九輛外、更有機關自動車、三輛共排列如左

△自行自動車△機關自動車△自動車水野大連署長、杉田旅順憲兵分隊長△御召自動車宮殿下、吉崎武官△自動車兒玉長官、田中秘書官△機關自動車二臺△自動車德川赤十字副社長、松井事務官△自動車長崎赤十字社理事藤本同副參事△自動車堀內中將長堀少將△自動車廣瀨內務局長少川地方課長△自動車民政署長△自動車隨員△機關自動車一臺

出發赴旅時 官民要人之恭送

長官等亦隨駕赴旅順矣

閑院宮殿下駕臨大連大和旅館後稍事休憩、旋用晝餐、僅歷二小時半、即於午後一時半首途赴旅順矣、先是供奉員及護從者等即預先準備妥舉、及屆定刻由安廣滿鐵社長、田中民政署長、杉野大連市長、大平滿鐵副社長、及其他各官衙高等官、大連市各課長、民間各方面之代表者、數十名、在大和旅館樓下門首整列奉送中、殿下着陸軍大將軍服、經橫山支配人先導、並由諸供奉員並兒玉長官及護從者護衛殿下、乘旅字一〇〇號汽車、由吉崎御附武爲陪乘、就旅大道路、驅向旅順、而警衛之自動自行車及機關自動車等、先驅開道、水野大連署長、古岳憲兵分隊長、並兒玉長官田中秘書官等、所分乘之汽車、由後部陸續隨護、計護從者供奉員等所乘之汽車、共爲十一輛、整列出發、殿下行徑大廣場右側、對奉迎之市民等、賜以注目之禮云

旅順水陸警戒 及歡迎之準備

旅順港內第一遣外艦隊之驅逐艦萩、勢多二艘、廻航東西兩港、爲海上警備、又於市街及旅順大道路鹽廠以至旅順旅館、配置旅順警察署及警官練習所之正服及私服之警官百六十餘名實爲水洩不通之警戒網是等奉迎之準備、業已完全殿下經過之路側、自重砲兵隊經過乃木町三丁目、以至旅順驛之間、有步兵第十六隊、重砲兵隊、衛戍病院海軍、第一及第中二學校、旅順工科大學、旅順師範學堂、第一小學、校旅順高女、水師營公學堂旅順公學堂在鄉軍人會、赤十字、特等看護婦會、婦女收容所、一般市民各自順序排列、整齊靜肅、以待殿下之台臨、午前十時秋雨一場、十二時天晴日出、萬里雲淸、殿下之車馬、益近旅順、奉迎者心目中彌增緊張云

各處懸燈結彩 滿布歡忭之氣象

旅順全市念二日滿佈奉迎閑院宮殿下之欣歡氣象、市內各處以暨附近村落、皆揭日本國旗、或交叉中日國旗、關東廳及旅順市、自是日朝、督勵人夫、以期市街衛生之萬全、重砲兵隊前與日本橋々畔、所樹之歡迎門、完全成功、關東長官々邸、民政署、關東廳敎育品展覽會場、白玉山忠靈塔、日本橋、旅順運動場、後樂園、祝賀會場、博物館等數處均設有五彩電燈約數千盞、至晚間五色輝煌宛如不夜之城、洵是稀有之美觀云（旅順電話）

施政紀念殿下溢滿 實爲無上之光榮

關東長官兒玉伯爵所述

九月二十四日於旅順舉行關東廳始政二十年祝賀式、二十六日又於大連擧行日本赤十字社滿洲委員本部第一回總會、當斯時也、崇閑院宮殿下台臨、得親英姿者、實爲本官之最光榮、又爲吾等僑滿同胞所深引爲名譽者回顧二十年前日俄戰爭之際、殿下親身從軍滿洲、於本溪湖方面之戰陣、奏其偉勳、因之大局遂歸於勝利、故在此時、並此盛會、得奉迎宮殿下者、意義誠深且於宮殿下想亦必回顧往事、而將舊事重泛心潮也

明治三十七八年日俄戰役後、日本於關東州及南滿洲鐵道附屬地處理行政施設以來、至今凡二十年、對於行政文治、以暨經濟交通各種施設、盡所有努力之結果幸此等施設、着着就緒、並擧中日提攜之實、於滿蒙文化發達上資助之處極大者、以事實即可證明之、且亦爲中外所共認者也

關東廳始政二十年記念祝賀式、於追想記念日本前輩國民之辛酸努力之遺跡外、並爲滿蒙將來之發展上、有擬畫一更始一新之方策之大意義也、本官居關東長官之任、深冀與僑滿同胞諸君、一致協力、以期奮勵而達成此方策又希望與中國一般官民間、愈益增進親善關係、爲東亞永遠之和平盡瘁此爲始終不渝之信念也吾人在滿洲享平穩之生活者、皆承日本之皇威、與國勢之餘澤也仰其指導者、實爲無上之光榮、又得今崇閑院宮殿下駕臨滿洲、仰其視察滿洲一帶日僑之實情。又得殿下更加奮勵努力、爲發展日本海外、又爲中日親善愈有貢獻爲盼云云

視察旅大及沿線之日程

閑院宮殿下、於二十二日午前十二時平安抵連、上陸後、即行乘車、直入大和旅館、午后經旅大道路赴旅安寢於旅、順大和旅館殿下自二十三日起巡視旅大兩地之日程處所、及巡視滿鐵沿線之日程處所、茲誌列如下、

九月二十三日
●午前 巡視戰跡（巡視處所）白玉山、記念館、東鷄冠山、北堡壘、二零三高地、台臨招魂祭（自三龍山砲壘直赴二零三高地）
●午后 市內視察（視察處所）軍司令部、博物館、師範學堂工科大學、振武館、觀覽武道大會、軍司令官於將校集會所豫備晚餐、夜間安寢於旅順大和旅館

九月二十四日
●午前 御臨關東廳、後樂園親手植樹、台臨記念祝賀式場及祝宴場
●午後 台臨旅順運動場開場式、運動植樹、觀覽蒙古打鬼、觀覽關東廳模範野球試合、平民提燈行列、長官官邸晚餐、祇寢於旅順大和旅館

九月二十五日
●午前 旅順出發赴大連、途中於星個浦大和旅館休息、台覽競馬、台覽大連市祝賀會
午後 視察市內（視察處所）第一中學校、伏見台公學堂、西崗子公學堂、廳立高等女學校、滿鐵病院、滿鐵本社、日淸油房。受觀市民提燈行列、夜寢於大連大和旅館

九月二十六日
午前 台臨赤十字行親授式（大連民政署）
午后 中央公園植樹、台臨赤十字社總會赤十字社員 賜謁式（春日小學校 赤十字滿洲支部總長晚餐（大和旅館）夜寢於大連大和旅館

九月二十七日
午前 自大連赴旅順台臨閱兵式及分列式
午后 台臨在鄉軍人總會及軍人後援會（第一中學校）敎育品展覽會、夜宿旅順大和旅館

九月二十八日
午前 自旅順乘車赴奉天
午後 到奉天夜寢於奉天領事館內

九月二十九日
午前 自奉天出發赴本溪湖
午後 巡視本溪湖戰蹟 宿奉天領事館中

九月三十日
午前 自奉天出發至撫順
午後 視察撫順 夜宿於湯崗子

十月一日
自湯崗子出發到大連 是夜宿於大和旅館

十月二日
離滿歸國

日閣議通過 美術會豫算

岡田文相於念一日閣議前往訪若槻首相對於大正十八年在東京召開萬國美術會議計上豫算之件有所協議得首相之承認因之於閣議時說明內容各閣員皆表同意故定由明年度計上豫算二十三萬元云（東京專電廿二日到）

寫眞說明

閑院宮殿下駕臨大連大和旅館之狀況
×即殿下後隨者兒玉長官先導者大和旅館橫山支配人

殿下即安抵旅順

午後三時十五分

沿途人民之竭誠歡迎 長官覩歡迎狀況之談話

閑院宮殿下昨日午後三時十五分、安抵旅順大和旅館、在旅陸海軍各部隊、整隊於沿道兩側奉迎、殿下安然而至旅順工大、師範二中、高女及各小學校公學堂、普通學堂等學生、及一般市民、皆極熱誠、以靜肅態度奉迎、當日市街各戶、莫不揭有日本國旗及懸有提燈、由最美麗之星個浦玉之浦海岸等處駛過時、殿下似有極滿意最有興趣之色、由自動車內向外眺望、見各處皆揭有日本旗章、一般華人皆盛服以迎殿下、扈從人等亦甚感激云、兒玉長官會云 今日天候亦甚溫和、道中又無異狀、奉迎殿下者、甚爲欣喜、而州民皆赤心歡迎殿下之渡滿、殿下覩州民之熱誠、想亦必心滿意足有無限之勸喜云

吳佩孚逃往保定（上海專電廿二日到）

因豫軍突然樹叛旗

退往鄭州希圖再擧之吳佩孚因豫軍突樹反幟宣言獨立十九日夜逃往保定云

寇英傑等對吳倒戈
信陽失陷鄭州不安
吳子玉已逃遁有到保定說（漢口專電廿二日到）

南軍佔領武勝關後又行北進在信陽之南與由北而來之吳軍相合時南軍誤認叛吳佩孚軍致兩軍接戰死傷甚多 吳軍卒棄信陽北退信陽逐歸南軍之手矣

（上海專電廿二日到）豫省信陽因寇鍾秀獨立而陷落 此外河南第十第一兩師第一混成旅各將領等均宣言獨立鄭州瀕於危險南下之吳部田維勤魏益三軍之態度頗可注視將不免大起混亂吳佩孚刻雖在鄭州然已可視爲日暮途窮且豫南已歸南軍之勢力下矣

（北京專電廿二日到）駐豫省偃城產稅云（廣州專電廿二日到）之前寇英傑部突樹反幟宣言反對吳佩孚與 軍呼應致省內紛糾已如蜂巢鄭州亦陷不安吳佩孚十八日率少數部下逃往何處隱身去矣

（旅順電話）吳佩孚自本月六日退出漢口後在鄂湘省境附近之武勝關企圖攻擊恢復但部下將領多有離叛傾向而 鍾秀一派在豫境有擬衝吳氏背後之形勢至十八日寇氏果在鄂城高樹反幟因之目下吳氏於十九日夜逃至保定形勢極於吳氏不利云

唐司令部移廣水（漢口專電廿二日到）
商會交涉武昌人民出城避難

據廣水歸客談北伐軍佔領武勝關爲實現已歸總司令部移往廣水唐生智於十八日往廣水又關於武昌城內住民婦女等之避難方法由總商會向南北兩軍交涉中

吳孫聯絡謀攻鄂（東京專電廿二日到）

據外務省接漢口南京消息孫傳芳已與吳佩孚取聯絡派三萬軍隊向九江南昌出動擬衝南軍之側面吳佩孚在麻城收拾殘兵欲一舉奪回漢口武昌云

杜閣已通過辭職（北京專電廿二日到）
靳雲鵬當繼起組閣

養晦云（奉天專電廿二日到）

杜代揆決向張作霖吳佩孚孫傳芳閻錫山張宗昌五巨頭通電辭職預聞其電文中有謂凡不堪重任請速組有力內閣以定大計等語云

（北京又電廿二日到）自吳佩孚敗走後屢傳總辭職說之杜內閣已五仲秋節日總辭職矣據一般觀測當以靳雲鵬繼起組閣云

張蔡顧均辭職
杜辭電尚未發表

蔡外長顧財長張內長念一日向總理提出辭表矣又杜揆之辭職通電至念一日午後猶未發出（北京專電廿二日到）

蘇奉條件又訊

據本地所傳之消息蘇孫與奉張代表潘復間於南京會議時大致議定諸條件如左

一、奉派與五省聯合提携當南軍（關於此件有數項機密之協定）

二、推戴孫傳芳爲九省總司令但孫氏堅辭

三、俟鎖方準備妥畢即下總攻擊令討伐南軍（上海專電廿二日到）

穆春已被釋放

穆春師長被拘禁於奉天憲兵隊練所後經高維嶽萬福麟兩師長之請會已於廿日釋放聞穆氏近將覓地

汕頭安設水雷
領事團之反駁

各國領事團對於汕頭港口安設水雷事協議之結果十八日向廣東留守司令送交十五日付公文具覆反駁大意謂中國方面通告中出入港時必行豫告及徐行之件不能承認若因水雷而發生事故時中國方面當然應負其責任云（上海專電廿二日到）

美艦又遭砲擊

據某處接漢口十九日來電該日午前十一時美國砲艦卑烱號由江下駛之際由大別山砲臺稍受猛烈之砲擊（上海專電廿二日到）

工潮漸次平息

據某處接電上海內外棉同興紡紗廠之工潮十八日已解決日華廠工潮亦將決云（東京專電廿二日到）

廣東通告英領
徵收特別稅

粵政府爲籌出中止抵制英貨所需費用對粵品計畫課以特別稅已通告駐粵英國總領事據此對普通輸出品將課以二分五厘奢侈品五分之特別稅對輸出品亦課以特別生

日前艦隊司令回國

日本前遣外艦第一艦隊司令官永野少將廿日抵滬念一日乘長崎丸首途回國云（上海專電廿二日到）

反國粹黨舉動
拔意旗易法幟

日前發生謀炸墨索里尼案後法意兩國間因以隔閡據十九日哥爾西加島消息住民等因傾向於反國粹熱群衆往碇泊中之意大利船將意大利旗扯下另揭以法國旗又於總領事隨意大利旗之傍揭以法國旗云（巴黎專電二十二日到）

贛西形勢似極嚴重
鄧如琢忽到九江
賴世璜驅逐二楊黨軍前進

上海通訊江西總司令鄧如琢幕下秘書丁韜庵、十七日由九江電告其家屬、謂本日已隨和帥安抵九江、是鄧氏已離前線、返九江矣又關於贛西實在情形、雖無報告但必甚嚴重、似毫無疑義、南昌現已宣布戒嚴令、由戒嚴司令劉煥臣主持一切云

九江訊、陳調元十四日赴武穴、又訊、大冶方面之南軍、出現於武穴對岸富池口、兩軍決戰期漸近、驅逐艦精號、當暫停泊該地云、又據可靠報告、皖督陳調元抵九江後隨令憲軍第一軍向武穴開始總攻擊、目的在應援武漢、陳俟孫傳芳日內來贛後、將偕往前線督戰、預定三路同時並進盧香亭鄧如琢兩人、各任指揮一路由奉鄉圖湘之計畫、似係孫氏心目中認爲最要之一着云

九江又訊、在九江之江蘇第一師長周鳳岐語云、蔣介石部之學生軍約二千、與俄兵相混、約二師之有力敵軍、已漸向修水方面之我軍迫進、此後二星期以內或將見兩軍主力之衝突、戰局開展、盧香亭將赴戰線云、又據漢口訊修水之戰爭南軍敗退云

北京通信、賴世璜驅逐二楊、雖已電蘇、孫謂係私人關係、但二楊通電、則認附粵、此事不爲無因、蓋二楊之兵雖不多、而賴氏本部亦只四五千人、論勢不足以戰勝二楊、蓋賴反戈時、中有粵省第二軍譚道源之第五師在內、賴之行營並由廣州政府派熊式暉爲黨軍代表隨營監視、故賴即不附粵、至少已抱騎墻主義、二楊軍隊、現雖已退萬安遂川、而魯滌平軍 正能茶陵 縣進攻永新寧岡、已至遂川後面、二楊在前爲勢亦難立足、故預料萬安遂川當無激戰、而戰事乃在永新吉安一帶云

吳子玉移鄭後
注意西北軍與樊
對南暫取守勢

北京通信、吳佩孚退駐鄭州消息官場雖一度否認、至今則已完全證實、蓋在數日前吳之部下、因前方佈置已經妥貼、而豫西及北路防務、須爲照料、乃促吳氏北退、吳初不欲、旋以西北軍入陝之謀甚急、西路軍事非自行酌定不可、乃於十六日實行將總司令部移往鄭州、信陽前線軍事、完全交與靳雲鵬田維勤二人辦理、田氏現在信陽、靳則仍駐鷄公山似未肯擔任 軍事責南至 吳氏到鄭後、對於軍事畧有變更、其在高碑店以北之防軍、完全調之南下、其正開拔之魏益三軍、王爲蔚軍、馬吉第師、均當加入豫西與陸文釗賀國光張治功聯合一氣一部分助劉鎮華攻西安、一部分攻樊鍾秀、以後豫西情形、當較嚴重也

▲移鄭原因　吳佩孚移駐鄭州已見前報、至吳氏所以移駐鄭之原因、據各方所傳、約有三點、（一）遙制鎮嵩軍、防西北軍殘部援陝（二）督同寇英傑實行剿滅樊匪（三）信陽雖係京漢線南段之重要地點、但最近京漢沿路電報、僅自北京通至鄭州、鄭州以南各站、如須與北方傳遞消息、惟賴郵寄快信、是於調遣北方軍隊及指揮前方戰事、均感遲延不便、吳本人乃移駐鄭州、以冀調度靈捷云

▲今後戰略　據某方消息、吳佩孚十七日退駐鄭州、田維勤留駐信陽、調度一切、前方各處駐軍全體一致聽靳命令、吳對於反攻計畫、仍在積極籌畫、抵鄭後、當晚召集軍事會議、結果決定、（一）急電劉鎮華、嚴防西北軍在陝發展、並即日攻下西安（二）急電中央、速籌軍費、節前即撥出（三）總部暫設鄭州（四）對武漢反攻、由靳雲鵬田維勤負責、吳氏專任豫省防務、目下田維勤部已陸續開至武勝關、自前日起即已開始反攻云

聯盟決先開
裁兵委員會（日內瓦電廿二日到）

國際聯盟裁兵委員會允法代表之强硬主張二十日決議於召開下屆聯盟總會之前先開一裁兵會議云

美國海岸
忽起颶風損失

富羅里達州東海岸自十七日夜起颶風至今綜合各方面之報告死者多至一千二百四名云（舊金山電廿二日到）

秩父宮親王
遊畢將回倫敦

秩父宮殿下歷遊阿爾卑斯日內瓦念一日回倫敦巴黎等地後（倫敦專電廿二日到）

吳系地盤之暗削
奉張既得隴而復望蜀
各軍陸續南調保大仍未讓出
奉聯出兵援吳志在收回河北

京訊、自湘鄂戰起、吳佩孚傾直系之全力、與北伐粵軍賭最後之決勝、天下視線、皆集中於武漢而北方局勢之潛移默轉、殆無人與之注意、實則奉直兩方、在南口軍事收束之間、對內對外、事事皆有問題、吳以戰事上之失利拋棄湘鄂、其損失爲有形、對於地盤之一一退讓、亦迫於勢內無可如何者、其失敗之鉅、又非當時之所能預計也

當國民軍之委棄察東、其入據張垣之部隊、除奉系之高部以外、王爲蔚之直軍、亦同時開抵、大有分佔防地之意、口北十縣、奉聯軍所占不多、所謂懷來康莊宣化蔚縣一帶之要塞、大批爲田魏各部之所據有、內邊來易各縣、見閻諸軍之所就養、近畿一帶、及京兆之房琢良固諸屬、則仍爲毅軍三萬人、劃地分防、其勢均不可侮、自鄂軍挫敗、駐保大之部隊、若梁壽愷馳炳助之兩師、星馳南下、保大防務空虛、吳不能不謂閻治堂之部隊、填此防區閻部既南、則田維勤不能不調其口外部隊、向駐京兆、於是而宣化諸屬、盡奉聯、即王爲蔚之駐張軍隊、勢成孤懸、亦不得不亟亟退去矣

以上所述、爲吳部在直第一次調動之情形、至汀泗戰後、三鎮動搖、吳感于鄂軍作戰之不力、復電北方派援、於是而保大部隊、徵調一空、閻治堂二旅南下、高汝桐一師、亦火急開去、於是京兆之田部、復陸續南輸、而毅軍之高（桂滋）米（國賓）兩旅、亦相率同行、遠在陽源之魏益三部隊孤軍懸立、早感於奉聯之壓迫、日夕車而來、輛迄不可得、然自本月三日、魏氏本人、已到保定所有重砲、亦自前方運至、後方步隊、不分晝夜、由步行開拔回駐保定、石家莊一帶、直隸境之之直軍、皆聚於保大一隅、無復餘兵、更爲他方之征畧矣

在直吳部、經吳氏兩次調動以後兵力迥非昔比、乃自田部入豫、王爲蔚馬吉第二師回防京漢、而駐長指揮之討賊副司令齊燮元、幾成光桿、即駐保之警備司令彭壽莘、亦屬無兵可調、蓋今日直隸最後未動之吳軍、僅爲毅軍三旅、魏部四旅而已魏部之不能南下、其始尙懷觀望、繼則由於車輛缺缺之故、毅軍今日、則已被奉聯軍隊逼駐西郊、吳佩孚在直地盤、除保有京兆四縣、與京漢一線外、已無片土、可資給養、此其損失、亦不可謂不鉅矣

奉聯軍乘吳部南開、即派其部隊陸續接收防地、察統高維嶽、首請士蔚於二十五小時內、另擇駐地、是爲最先之威脅、王部既白張垣撤回、口北諸屬、接收尚無問題、維京畿防務、責在衞戍、王懷慶挾吳氏之力、倚毅軍以爲重拱衞京師、自謂分不當被屏、然而兩張回京、即調其第九第十各軍、分佈內外各城、佈置既竣一面即下京畿戒嚴之令、一面即函請王氏令毅軍讓防、移駐西郊一帶、王以七十老人、受此凌逼、會兩電吳氏辭職、而吳在鏖戰中迄無暇覆以一電、於是王氏、乃命其所轄毅軍、陸續開拔出城、至前日下午、第一旅騎兵砲隊、將營底移出京師、而北京城中、遂無一個吳軍矣

奉軍既收京師、尚不謂其志得而意滿也、京漢一線、北段之屬於直隸境內者、頃尚爲吳軍之所據有、張英華在保籌餉、皆直之所出也、張敬堯節制車輛、又直之所有也、直諸擁督辦之名、而津東九屬、既爲奉有、津南十三縣則爲直魯兩軍共同給、養之地、口北十縣、雖經收回、而兵燹之後、無可取給志、不能不收回保大、完全成其直有之實、故奉聯有援吳之聲、絕不見有援吳之事、其意將此以直魯出兵、爲保大收回之交換、故張作霖電覆齊氏、有河北河南之分、所謂「河北之事、奉可相援、河南之事、請自爲之」意在於援河南而收取河北司馬之心、路人之所能知也

在張垣親見之
解散穆部之狀況
亂兵逃竄及繳械殺戮之可憫（下）

張家口 大矢特派員

一方離車站直徑約一華里崗坡上之萬督署、馮玉祥使軍隊所建築之宏壯建築物命集合其內之下士兵卒、陸續集齊後、不悉由何間得解除武裝云」之消息、立見不穩形勢

◇

張學良之命令、由車站方面開槍依發令後督辦署方面即將着手解除武裝、然因車站方面發生槍聲督辦署內所集聚之兵士等、極爲恐慌、因而混亂、又在集聚途中之一隊、聞車站方面之槍聲、愈恐怖不安、乃向空中開槍、未幾警備隊對擬反抗之兵士、亦開槍應擊、毫不容赦、於茲遂演起一大慘戰矣

◇

就中被解散兵之一隊、見事已危且開槍且向東山逃逭、警備隊即由後追之、並發大砲數響、時東山方面、逃兵到處皆是、於山谷之間、見其左往右奔之狼狽形狀不禁令人惻然、此方面因與車站不同、千數百名兵士開槍應戰、死者約三百名之多、爲狀至慘、就中七八百名兵士、越山逃往宣化方面、萬福麟之騎兵隊、即時追擊

◇

被解除武裝之兵士、除槍劍馬四繼出外、肩章襟章、亦被剝去、隨武裝兵士之後徒步而行、姿勢跟蹌、令人生憐、而被擊負傷之各兵士、仰倒在地、咸被虐殺、實悲慘至極之事也

◇

騷動既鎮靜矣、由午後四時許、開始運搬屍體、招屍人夫、幾已塞途、是時有一急行列車、向東開駛、車中之主人、即回北京之張學良也

◇

吾人曾憶因繳械而演成大虐殺者爲兩湖督辦王占元、對在武昌掠奪之兵隊、載之列車、謂送回故里、及車抵孝感、全部殺戮、及黑龍江督辦吳俊陞、曾在洮南虐殺改編之馬賊、又民國十三年張之江接任察哈爾都統時、翌日張家口兵變、會將四百名兵士追至公園內、全部虐殺、此次之張家口大屠殺、比諸前者、猶不在其下也

◇

因此次爲騷動對照之第十四師長穆春氏、爲張學良所捕、與各旅長一同送往奉天

奉聯軍決定援鄂
魯張爲總司令少張担任後防
但暫時不加入前線

魯訊、魯蘇合作協定、業於十六日在寧簽字、奉蘇合作、亦經靳雲鵬等斡旋、故連日奉魯當局、積極籌備、褚玉璞此次赴魯、與張宗昌接洽一切、已於十九晚回津、據奉天訊、張作霖決定組織奉直魯聯合援鄂軍、內定以張宗昌爲總司令、張學良爲後方總司令、坐鎮天津、調度一切、韓麟春爲奉軍總指揮、褚玉璞爲直軍總指揮、而魯軍總指揮則由張宗昌兼任、將來進兵路線、奉軍則由京漢路正面出發、直魯兩軍、則由津浦路出發、在魯南集中、沿隴海路赴豫、與奉軍會師、暫不加入前線、萬一吳軍有需要時再行前進、現駐錦州之東北陸軍第十九旅旅長張廷樞、已奉令動員、向天津集中、候令出發、並聞奉軍預備出兵八旅、約六萬人直軍預備出二萬、魯軍預備出四萬云

又訊、張宗昌亦已令六十六師石德純、三十五師孫殿英、十一師潘鴻鈞、即日動員南下、其餘兩部到底繼續開拔、集中魯南、直魯聯軍假道豫境、聞魯張已得孫傳芳寇英傑之同意云、又據訊褚玉璞本定赴濟寧省親、現因參與援鄂會議中止、擬留濟一二日、即行返津、督署會議援鄂軍事、（一）作戰計畫（二）印發戰區詳圖（三）援軍開拔後填防辦法（四）援軍餉項（五）後方接濟

又訊、吳佩孚代表遲雲鵬、直褚（玉璞）代表趙俊卿、魯張（宗昌）代表熙鈺、均由寧趕來濟垣、列席軍事會議

南金鄉土誌（十六）（禁止轉載）

遼東名儒 喬芝三先生遺著

●●李氏（本朝王守貴妻、金州正黃旗人、夫家近海、地多流寓、偶爲山東宮奉高所見、不及避、因爲所逼、抵死拒之、奉高不得所欲、招氏喉、至死、事聞立節烈坊）

●●崔氏（本朝滕文煥妻、甯納聘、文煥歿即誓死不嫁、至滕門守節三十餘載、雍正十年入節孝祠）

●●徐氏（本朝滕文昱妻、正白旗人、夫早亡、徐氏堅守孀操 已屆三十餘年）

●●許氏（本朝許得妻、鑲黃旗漢軍人守節撫孤、三十餘年）

●●曹氏（本朝劉登科妻、鑲黃旗漢軍人、夫沒誓不再嫁、三十餘年）

●●王氏（本朝傅達妻、正黃旗人）

●●張氏（本朝郭明玉妻、正黃旗人）

●●石氏（本朝高文倉妻正黃旗人）

●●唐氏（本朝李珊妻、正黃旗人）

●●于氏（本朝孫珊妻、正白旗人）

●●林氏（本朝楊玉林妻、正白旗人）

●●莫氏（本朝我布恒妻、正白旗人）

●●白氏（本朝金達之妻、正白旗人）

●●馬氏（本朝麻奈妻）

●●羅氏（本朝西勒妻）

●●關氏（本朝布達哈妻）

陳文釗大舉剿除樊鍾秀
訂定優卹官兵辦法
賀國光部連日報捷

開封通信、吳佩孚由長辛店回鄂時、路過鄭州、會面諭陳文釗負面剿樊全責、以陳爲豫西剿匪總司令以第十六師師長徐壽椿爲左路司令、第五師師長賀國光爲右路司令、現在陳已進駐葉縣、即在葉設總司令部、徐壽椿擔任左路進駐方城、規取南陽、賀國光擔任右路、進駐陝縣、規取寶豐、而另以奇兵猛攻南台、斷樊軍之聯絡、並以第十一師李振亞第六師買萬興所部、暨張治公之兩混成旅、張玉山之別動隊等軍、分駐禹州、新鄭、許昌、襄城登封、伊陽、臨汝等縣、取包圍之勢、嚴防他竄、一面派人持萬言書、而見樊老二、曉以利害、勸令歸順、近聞樊老二已拒絕招撫決定與陳等以干戈周旋、陳已密令各軍節節進逼、又與寇熊約定各軍給養、均由總司令部核發、每日以四千元爲限、在郾城許昌設給養處、各師旅給養、均取給於此、不准向民間索一草一木、通令各州縣、一體知照、如有犯者、一律按軍法從事、委鄭縣知事韋聯棣爲鄭州留守司令、亦就近幫辦統馬等事、陳於日前（約本月三四等日）在葉縣行轅招集所轄師旅團營等長官、開軍事會議、演說、剿樊計畫、及禁止騷擾之必要、並云此次會剿樊匪原屬不得已之舉、其中或被脅迫或係盲從、如果悔悟來歸、查係實情、准由各軍報告、給予免死證書、予以自新之路、至各地匪人（指樊部）家族財產、不得波及以副罪不及孥之意、又當衆擬定卹賞章程三條（一）團長輕傷、給洋一百元、重傷二百元、陣亡二千元、營長輕傷一百元、重傷二百元、陣亡二千元、營長輕傷一百元、重傷二百元、陣亡一千元（二）連長輕傷四十元、重傷八十元、陣亡五百元、排長司務長輕傷三十元、重傷七十元、陣亡二百元（三）目兵輕傷五元、重傷十元、陣亡一百五十元、頭目二百元、重賞之下、必有勇夫陳氏此舉、頗爲扼要、賀國光奉到左路剿匪司令明令以後、即由襄城進駐夾縣、距寶豐之樊軍、僅十六里、雙方於本月一日開火、樊部猛攻、迭經賀軍擊退、逐日均有捷電、三日大石橋之役、竟將樊老二之胞弟、樊麵華、綽號樊老五者擊斃、樊老五現任樊軍混成旅長、兼北路總指揮、負保護寶豐老巢之重任、遽遭擊斃、樊部銳氣大挫、寇熊均抱樂觀、賀正反攻寶豐、連日斃匪五六百名、奪獲大砲、九尊、步槍七百餘支甚爲得手云、徐壽椿奉令後、於上月二十六日率隊由鄭出發、其鄭州警備司令一職、暫派參謀長劉春榮代折代行、即由許昌巡赴襄冀葉縣、現已進至方城、沿途頒發布告、大致言、本司令自到豫以來初長十四師參謀、繼任二十七旅旅長、本年由魯返豫、擴充爲第十六師、忝膺重寄、謬領師干、兼警備司令、服務此邦、計六七年、對於豫省之啻第二故鄉、此次隨同陳總司令、由鄭出發、大學清鄉、所有給養、均自行籌備、壺漿斗粟、不取民間、倘有私自索取、供應情事、一經報告、定即繩以軍法、又云、如有誤入岐途、自知悔罪、繳械投誠者、准予免死、用寬既往、地方人私有槍械、暨拾諸潰兵所遺棄者、倘能早日呈繳、即予酌給賞金、並訂定繳械賞格如下、繳完全步槍一支、賞十元、繳完全自來得手槍一支、賞洋二十元、繳完全之日郎擰手槍一支、賞洋五十元、繳各種槍及其他彈軍用品者、酌量給賞

英艦在粵橫行

廣州通信云、英國兵艦、自駛入廣州內河、分泊西堤各碼頭後、雖經黨政府抗議、亦無效果、且日夜派出小輪、追擊糾察隊、並搜查來往船隻、七日午十二時、英艦順利號、忽駛往車歪砲台附近、將廣州市公安局輪船亞細亞號奪去、並將輪船內糾察隊槍械子彈一律收沒、八日英兵已將奪得之亞細亞輪船機件拆毀、運往沙面、八日晚二時、有生菓艇滿載貨物、擬取道白鵝潭駛赴佛山路經芳村河面、誤入英艦順利號之警備線內、艦兵即喝令停駛、該舟子不諳英語、揚帆不顧、英艦乃啓輪追逐、並開槍數十響示威、卒在大歪砲台前將該艇扣留押回沙面云

康健長壽之三要素

（一）每夜酣睡 人生一半是睡裡光陰所以欲謀長壽○以酣睡爲先務○若因操勞過度○入夜不得安睡祇須服百齡機三天○力能補腦安神○使人濃睡○則醒後精神振作矣

（二）每飯足食 民以食爲天○所以欲謀長壽以足食爲要務若因事繁食少○或患濕滿胃呆等症祇須服百齡機三天○力能開胃祛濕○使人飲量加增○則身軀日漸强壯矣

（三）每日大解 大解專司排洩體內之廢料○所以欲謀長壽須得以時大解○庶無殘垢停滯腸胃間○若因消化力薄弱○而患乾隔等症○祇須服百齡機三天○便能助長排洩力○每日得暢便一次○則釀病之宿垢盡除矣

百齡機價目（均按現大洋計算）
小瓶一元 每打十元
大瓶二元 每打廿元

東三省總發行所 奉天大西邊門外 九福公司
大連分銷處 華泰西藥房 西崗廣生堂
哈爾濱分銷處 泰華西葯商行
各埠葯房均有出售

吉長車行

下行：頭道溝開 長春到開 興隆山到開 第五次 上午 [illegible] 第三次 下午 [illegible] 第一次 下午 [illegible]
飲馬河到開 下九臺到開 第五次 上午 [illegible] 第三次 下午 [illegible] 第一次 下午 [illegible]
河灣子到開 樺皮廠到開 第五次 上午 [illegible] 第三次 下午 [illegible] 第一次 下午 [illegible]

上行：吉林開 九站到開 孤店子到開 第二次 上午 [illegible] 第四次 上午 [illegible] 第六次 下午 [illegible]
土們嶺到開 營城子到開 [illegible]
卡倫到開 龍家堡到開 [illegible]

奉海車行

下行車 奉天開 東陵到開 第一次 上午 [illegible] 第三次 下午 [illegible]
前章黨到開 [illegible]
上行車 撫順開 [illegible] 第二次 上午 [illegible] 第四次 下午 [illegible]

滿鐵無 [illegible]

滿鐵列車時刻表

站	着/發			
下り				
大連	發			
沙河口	發			
周水子	着 發			
金州	發			
三十里堡	着 發			
瓦房店	着 發			
熊岳城	着 發			
大石橋	着	7.35	5.10	
	發	7.45	5.25	
湯崗子	發	9.02	6.46	
鞍山	着	9.23	7.08	
	發	9.25	7.10	
遼陽	着	10.00	7.46	
	發	10.10	8.00	
蘇家屯	着	11.19	9.12	
	發	11.23	9.17	
渾河	着	11.34	9.28	
	發	11.38	9.33	
奉天	着	11.50	9.45	
	發	12.10	10.10	9.20
鐵嶺	着	1.53	12.00	11.03
	發	2.00	12.10	11.10
開原	着	2.44	1.00	12.04
	發	2.48	3.05	
昌圖	着	3.31	4.12	
	發	3.37	4.20	
四平街	着	5.02	6.12	
	發	5.08	6.20	
公主嶺	着	6.28	8.10	
	發	6.34	8.23	
范家屯	發	7.21	9.53	
長春	着	8.05	10.55	
上り				
長春	發	8.00	3.10	
范家屯	發	8.33	3.54	
公主嶺	着	9.06	4.36	
	發	9.12	4.42	
四平街	着	10.06	5.53	
	發	10.11	5.59	
昌圖	着	11.11	7.23	
	發	11.16	7.29	
開原	着	11.45	8.08	
	發	8.00	5.48	4.27
鐵嶺	着	9.07	6.31	5.17
	發	9.20	6.38	5.30
奉天	着	11.20	8.20	7.25
	發	11.40	8.40	
渾河	着	11.56	8.52	
	發	11.59	8.55	
蘇家屯	着	12.11	9.05	
	發	12.13	9.08	
遼陽	着	1.27	10.11	
	發	1.40	10.20	
鞍山	着	2.25	10.56	
	發	2.28	10.58	
湯崗子	發	2.59	11.22	
大石橋	着	5.06	12.33	
	發	5.30	12.45	
熊岳城	着	5.32	1.13	
	發	5.37	1.19	
瓦房店	着	6.55	3.12	
	發	7.01	3.20	
三十里堡	着	7.49	4.22	
	發	7.54	4.28	
金州	發	8.22	5.03	
周水子	着	8.47	5.41	
	發	8.48	5.43	
沙河口	發			
大連	着			

大阪商船定期行輪

●開往門司神戶大阪（每日午前十時出帆）
▲貝加爾丸 十月五日
▲哈爾濱丸 九月廿三日
▲亞米利加丸 九月廿八日
▲香港丸 十月二日
●開往上海福州基隆高雄
▲盛京丸 九月廿五日後三時
▲廿六共同丸 十月十二日
▲福建丸 十月十九日
●開往朝鮮經由長崎鹿兒島
▲大知丸 九月十一日
●開往歐洲
▲阿拉斯卡丸 十月一日
▲中華丸 九月二十七日
●開往基隆直航
▲湖北丸 九月
●開往米國沙市多口廠
▲巴里丸 九月
大阪商船株式會社大連支店 大連市山縣通 電話四一三七番

日清汽船出帆

●開往上海青島
▲華山丸 九月廿九日
日清汽船代理店 大阪商船株式會社大連支店

大連汽船定期行輪

●開往芝罘青島上海滿鐵航路船
▲大連丸 九月三十日正午
▲榊丸 九月二十八日正午
▲西京丸 九月二十四日正午
●開往天津
▲長平丸 九月廿三日午前十時
▲天潮丸 九月廿六日前九時
▲濟通丸 九月二十八日
●開往登州府龍口
▲龍平丸 十月二日後六時
●開往安東
▲濟通丸 九月廿三日後三時
●開往香港
▲興順丸 九月二十六日
大連汽船株式會社 大連市山縣通 眼房電話七二七五番

政記公司定期行輪

▲純利號 九月二十二日天津
▲永利號 九月二十三日芝罘
▲茂利 九月二十五日廣東
▲增利 九月二十五日芝罘
▲有利 九月二十三日龍口
政記輪船股分有限公司 電話四一四一

連興成

大連小崗子 電話六八五三

肥皂香皂洋燭 生髮油香草油 牙粉墨水諸化 粧品料子發客

新製金鎗王香煙

煙盒硬殼眞壯觀 買一小盒金七錢 吸此煙者樂自然

請嘗試之即知佳矣

每盒金七錢

大連東亞煙公司

本號新到眞正俄國花布批發零售分外克已恐未週知特此聲明

大連市浪速町五十番 協茂盛綢緞莊謹啓
電話 綢緞部四六三二 雜貨部四九八八 批發部五四五三

三井洋行定期行輪

●開往北米
▲岩手山丸 九月二十四日桑港
▲伊吹山丸 十月十九日桑港
所有水脚等項祈照辦會處帳房可也
船舶 連山縣通三井物產會社 大部出張員代表電話七一一〇
荷物取扱店 大連山縣通 宮崎商會 電話七一〇一番

日本郵船定期行輪

●開往歐洲
▲大阿邦丸 十月九日漢堡
●開往米國
▲豐岡丸 十月十日李浦
▲前橋丸 十月四日紐育
◎近海郵船大連出帆
●開往橫濱神戶
▲宮浦丸 九月二十三日
▲相模丸 九月二十八日
▲高砂丸 十月十三日
●開往天津
▲宮浦丸 十月十日
▲高砂丸 十月五日
▲淡路丸 九月二十六日
●開往長崎神戶大阪
▲淡路丸 十月四日
◎朝鮮郵船大連出帆
●開往青島仁川鎮南浦
▲會寧丸 九月二十七日
●開往仁川長崎鹿兒島
▲羅南丸 十月一日
以上各船因天氣及其他事宜時行改期
大連市山縣通
朝鮮郵船株式會社代理店
近海郵船株式會社代理店
日本郵船株式會社大連出張所 電話七八四六番

旅客注意

鄙人設立德順店什餘載頗蒙紳商歡迎因房屋不足應用今更名臥雲旅館重加修理男女分室寬潤潔淨代理客事價目列左特別包間一元干房三角樓下火坑角半行李一概俱全恐未週知特此聲明

旅順市十年町十一番地
臥雲旅館 主人 張壽山謹啓

淋病梅毒專門

▼慢性劇症淋疾
▼重症難症梅毒

◎重症睪丸炎、淋毒性膀胱加答兒
◎淋病併發性、神經衰弱、勃發不能
◎性的神經衰弱陽萎、早漏、夢精
◎魚口、下疳、破皮、毒癥
◎梅毒性腦病、梅毒性痔疾
◎包莖障害整形外科

▲婦人花柳病科特設
◎婦人梅毒、淋病、子宮內膜炎不姙症
◎梅毒性流產、月經痛、月經過多症
◎精神錯亂症、子宮發育不全症

▲令德根（電氣光線）治療科特設
其他皮膚病、生殖器障害、外科、一般

大連市岩代町十番地（遊樂館隣）
(一)診察每日自早起九時到晚上八時星期祭日下午休診
(二)貧困患者藥價治療費廉減
電話 八五九九

仁壽堂醫院

本院 專門醫學士 大塚協
美國醫學博士 敷津林傑
東京 專門醫學士 溝部豊
專門醫學士 小島俊
大阪 專門醫學士 青山潔
專門醫學士 小須賀恭弼
分院京城 專門醫學士 增田正德

大連 德泰綢緞呢絨號

最新採到各種時髦鮮妍雜色閃緞歐美各色花素呢絨定做新式雨衣時值歲末春初價格一律從廉藉酬雅誼外有經理老練印雜色線車牛頭靛油百代唱機唱片凡蒙賜顧無任歡迎

開設奧町五十五番地
電話長(一)五二八二番 七四四五番

天成號綢緞布疋發行

維持信用廉價劃一 以謝往日之雅意 更望倍舊的惠顧 是所至盼

大連市 本店 浪速町二丁目電話六七五六番 支店 小崗子平和街電話六〇五八番 本主人謹啓

西德泰紬緞呢絨布疋莊啓事

星河月冷銀漢風清征雁蒼空呻吟寒虫曠庭喚呼啁啁唧唧似語吾人之時也逮秋君其宜備禦寒之棉夾長物矣敝號撫景感懷已早經憶及茲謹將應時之各貨廣為羅集緞絹綢葛嗶嘰呢絨不但花色翻新務美即絲毛之成色以及織法之巧妙亦均非往昔所得比且定價劃一物美而價廉各界惠顧諸君曷興乎來無任歡迎之至

大連市 監部通二丁目七十七番地 長電話六四五九番 本主人謹啓

潤昌盛肥皂工廠廣告

啓者敝號在大連開設有年前為提倡實業挽回利權起見特應時髦要求故圖永遠之營業力謀改良不惜重資特由俄國聘用工師名技選上等原料製造各種肥皂無不俱全蒙各大商號惠顧者比較與國品無異堪稱空前獨一之純粹國貨前除春暖又將歷下特製上等質應時暢銷物美價廉如蒙賜顧無任歡迎恐未週知特此聲明

品三鹿條皂 鹿印方皂
名鷄印方皂 セエクサラ
另有各種粗皂
大連伏見台惠比須町一丁目三十五番地 電話七六七〇

源增興自造肥皂麵堿廣告

敬啓者本號開設已達十有餘載為今擴充營業起見特出厚資由上海聘到有名技師督工製造各種肥皂麵堿材料優美如鷄牌方皂紅さつき牌方皂鷹牌大方皂三鷹牌長條皂幸福牌長條皂品質優良價格低廉再是鷄牌方皂係敝初創之牌近來街市多有仿造本號牌印者伏乞各界諸君認明字號倍加惠顧無任歡迎之至恐未週知謹此奉告

代理 卜內門公司顏料洋堿靛油等 奉天大合堂各種藥品
大連市惠比須町一丁目二十九番地 即伏見臺四區
源增興謹啓 電話七九八九

旅客注意

大連 大裕泰棧 監部通一二六番 電話七四〇九番
青島 裕泰旅社 即墨路十三番 電話一七二五番
本棧現將房屋重加修飾人員力行整理男女異室招待殷勤代理車船客票報關完稅遠近紳商請祈駕臨

新到德國 花柳病聖藥 六〇六

內外科、花柳科、小兒科、產婦科、晝夜診察、病室完備入院隨意
大連市奧町龍口銀行舊地址 電話八五一〇番
普愛醫院 院長 陳英

泰華樓菜店啓事

敬啓者本樓營業多年荷蒙各界光顧無任銘感茲為商業競爭特別改良建築三層樓房周圍一百餘間一切工程俱照西式凡屋上庭園花欄魚池電燈瓦斯冬暖夏涼之品物不設置完備非惟清雅可觀實與衛生有益當此桂飄金粟秋序平分正各界交際宴客之候是以重將各屋陳設異常整頓油漆彩繪煥然一新包辦應時宴席盡善盡美選用堂役伺候非常殷勤如蒙各界諸君倍加惠顧曷勝盼禱歡迎之至恐未周知特此廣告

電話 四六七一 七七五七 三五二七番
大連市監部通二丁目八十一號地 泰華樓館謹啓

岡野勇

本律師專辦本埠鄉屯一切民刑事訴訟（凡商業賬目借貸及鄉屯土地不明糾葛等事均係民刑事件）如荷委託格外迅速不誤

辯護士 法學士 岡野勇
事務員兼通譯 李左泉
大連紀伊町六十五番地（電話三三四四番）

博愛醫院

大連小崗子宏濟街
耳鼻咽喉眼科 主任 孟天成
外科 主任 郭進木
內科 主任 徐榮
產婦人科 主任 日冲ヒナ
電話 五四六七 六八〇九番

請用雙妹老牌夏令優美化粧妙品

總發行 大連監部通 長電話八二八一番

銀兩聲明廣告

敝者本公司所分設南北省及外埠之各枝行均無以本公司名義在外除販貨物揭借款項及與銀行號或錢莊立摺以銀兩往來等事因各枝行所有應活之貨物皖由香港總行供給而枝行日用所需亦俱發現款交易之故也至於揭借款項之簽押權祇有總行之(一)馮君福田(二)馮君偉成(三)梁君應權三位執行而已否則一概無效計枝行所有之圖章亦不過係收貨項現款收貨項匯款收貨項担保銀信及蓋發貨單所用而已實向來不設揭借銀兩之圖章也倘有以銀兩輕信各枝行無論其經手人為該行之司事或平常伴俱屬個人之私交易概與本公司無涉以本公司名義或蓋該枝行圖章立單揭借或担保等件均作效遂有各埠之平常代理或總代理尤非本公司資本所做之生意如有與人銀兩轇轕則與本公司更無關繫焉先此登報聲明以免後論

廣生行有限公司 香港總行啓

雙妹老牌花露水

一瓶香露經爐煉 洒向天涯濯垢污
大號四角三分 二號二角七分 三號一角六分 四號一角一分

雙妹老牌超等香水

消風陣陣吹羅袂 馥氣如蘭袖裏香
每樽一元二毛五分

雙妹老牌菓子露

勻有檸檬鮮露在 止渴何須待話梅
檸檬露 香蕉露 游蘿露 杏仁露 玫瑰露 沙士露
大八毛六 中四毛八 小二毛七

雙妹老牌紫蘭香水

馥郁芬芳 氣比芝蘭
大號七毛五 二號三毛八

大連 廣生行啓

東三省新聞

奉天

吳佩孚退至鄭州 奉方將決計出援
直魯各軍正在集中 俟大帥命令一下即可出動

據軍事確息云在信陽之吳佩孚將軍其後因孫傳芳氏蹶起乃有一線之光明然而北伐軍包圍信陽之後攻擊甚急故吳將軍急派靳雲鶚田維勳軍前往應援但田維勳軍尙有變故其外之京漢線從業員亦復現反抗的態度故吳佩孚將軍不得已以在信陽指揮全軍爲危險乃于十八日退却至鄭州矣

又訊據京電云吳佩孚與靳雲鶚之意見不一故吳佩孚于月之十八日率衛兵數百退至鄭州又謂現在吳佩孚部下爲兩派一系專設法攻靳者一則係擁靳者故近日來局面甚爲不穩云

奉天方面以吳張携手之故決不得坐視成敗故特于月之二十日開特別大會討論一切援吳進行之手續內容甚爲秘密傳出消息已決定于本月內派兵援吳但派何項軍隊前往一節尙未決定唯北京天津方面之奉軍既已集中山東督辦張宗昌氏則一面佈防于山東全省一面又調其精兵若干候奉天之命令一到即當親自率兵出發援吳云云

又訊奉天側以與孫傳芳氏之提携已成現對于援助北軍之準備已完故軍隊均集中于天津地方以待命出動云

阪東顧問逝世 死於東京病院

奉天軍事顧問阪東氏曩者患食道瘤赴東京大學病院稻田內科入院靜養中因藥石罔效竟於月之二十日午前四時逝世奉天軍署已有電到來云

教育幹事會議 關于展覽會事宜

奉天省教育會長馮子安氏於前日召集全體幹事關於展覽會開臨時會議議決之事項如左

(一)增送成績品之件

(二)由籌備主任聘請評議員之件

(三)評議員由省立學校各職教員等擔任之件

(四)評議時間上午由十時起至十二時止下午由二時起至四時止

(五)凡教員所創作之成績品均列爲甲等之件

彭總辦又返奉

東三省官銀號總辦彭香亭前因私務忙碌加之身體衰弱返里靜養等情已誌于前報茲聞已靜養多日將家中事務清理完竣故于月之十九日下午復返回奉天矣

官銀又設分號 在直魯熱河各地

東三省官銀號爲鎭威軍之各軍部士卒茲聞奉票便于兌換取滙寄起見於直隸熱河山東各境內酌設分號以便辦理其已設者如京津等處除設法擴充外其未設者之地址已選定如下

一、直隸省境 唐山 盧台 永平 楡關 樂亭 豐台

二、山東省境 濟南 青島

三、熱河特別區境 赤峰 淩源 綏東 朝陽 開原

此外張家口附近亦籌設分號云

安東組織防疫處 實施豫防注射

奉天省東邊道尹邴克莊頃以安東一地水陸交通虎疫由津滬而至營口現安東一埠業已發現于九月七日至九日之三日間罹此疫死者已達二十八人其中以船工爲多若不急謀豫防之策勢必由近而遠傳染殆遍關係生命不容漠視特令警察廳組設防疫處購藥注射以期撲殺虎菌之傳播而免蔓延同時並且組織簡章現已呈請省長公署正式備案矣

城關及附屬地之 錢商均相繼關閉
金融會實力如斯奉票必高提 日本方面甚爲反對或起交涉

關于全省金融維持會之進行各事已屢誌于本報惟該會無偉大之計畫僅由標上設法進行是亦該會無實力不得已之苦衷也茲據各方面之消息一一誌之于左

△城內錢業者休業 奉天省當局以及奉天全省金融維持會之再三再四令嚴禁期買期賣之搗把並勸各錢業早日另謀他業倘不從者一旦查出必處重罪故城關各錢業均戰戰兢兢相率警戒實行休業如城內之寶成號萬成益實興竣等各大錢業者刻已停止營業其他各錢業者于仲秋節後亦當有相繼停止營業矣

△附屬地錢商亦關閉 一如前述省政府與金融會徹底的取締故城關各錢商相率關閉者不少即附屬地之各錢業者有戒心並省政府又有正式的取締公文實行設收各人原籍地之財產以期徹底取締據日本方面消息云日本附屬地與福銀號保商銀號益豐銀號等各錢業之執事及財東之原籍均有被省政府派員調查之設故該人等恐累及家族已均辭去返其故里矣該各銀號亦不能再事營業因是之故日本附屬地各錢商大爲恐慌相繼關閉者大有人在但亦有表面使當局不起疑心于中秋節前實行關閉然后亦不另改他業暗中交易者亦有之現已關閉者有福來永福永祥取其他各大錢商但恐其中無誠意休業者必甚多也

△奉取亦中止交易說 據日本方面報載云「日本關東廳當局對于中國官廳之不法態度甚爲強硬對各地之取引所發出訓電日來又有謂奉天取引所亦接有關東廳之訓電令(目前中止交易)云云此風說之理由蓋根據于金融維持會對于沿線各交易所之經紀人發出通告令今后不准再奉交易期事即以前之期事亦得于一星期內清理完畢是故沿線如公主嶺四平街開原等地之各取引所因經紀人之糾紛乃實行中止營業以待時來故謂奉天取引所亦將中止營業但奉天取引所當事者則謂全無其說以上之事實日本方面多謂係中國方面之一種惡宣傳云云

△遷怒于祖憲庭氏 日本附屬地錢業之一切情形一如前述茲者南滿站中華商警會長祖憲庭氏加入于全省金融維持會甚受日本方面之疑惑攻擊日報載「奇怪之祖憲庭」其父爲附屬地中華商務會長祖憲庭氏曩者受金融維持會之委托發出奇怪通知一時成爲問題此番又通謀于奉省官憲及金融維持會之勢力現在日本官憲正在密偵中云云按祖憲庭氏之前者爲日本官憲所注目亦曾聲明其本旨然又爲日本官憲及報紙所攻擊悉該氏尙取何種手段也

高清和行將赴京訊

高清和交涉署長兼中俄會議委員會副會長對于中俄會議頗爲注意故奉天當局即催高氏早日赴京就職並接洽一切刻高氏將一切事務籌備就緒即當起程云

交涉署添設俄事科

奉天交涉署高清和署長關於東省對俄交涉必須負責辦理茲請准上峰在署內添設俄事科設科長一科員二諮議一助理員一翻譯二對於各人選正在物色之中

教育廳委兩縣視學

省城教育廳長祁公亮以現下安東縣視學因事他就遺缺未便久懸特調台安縣視學陳某接充至所遺台安縣視學一席另委薛金山充任刻該兩視學已分別到差視事矣

海城

巨匪在驛落網

胡匪張守謙年三十歲係邑西甲掌寺人久慣爲匪從未犯案距於月之十七號約其同行彭姓將往他處行偷當午前十一時南行車在票房搭票被驛前派出所巡捕石傳鼎窺破形跡當場拿獲在其脖間搜出手槍一支籽彈十八粒經警部補林周吉刑訊當時供認曾在本驛搶正泰昌當台搶魏李兩姓家並近日城東苗官屯之案亦有彼在內林氏審訊確實遂於十八日早將該匪解往大石橋警署重加審問以便申國官署引渡云

長春

江省軍官升沉錄
傅旅長升任東荒剿匪總司令 遺缺由王團長接充

據本埠某要人昨接黑龍江軍務督辦公署確電云此次吳督辦討赤凱旋爲獎勵有功計特將部下主要軍官畧示移動以慰賢勞查最近發表黑龍江省東北陸軍第二十二旅旅長傅春轉充東荒剿匪總司令遞遺旅長一缺以前任軍署副官長現任砲兵第一團團長王南屛氏陞任王氏所遺之團長位置另委督軍署衛隊營長裴輔生陞任其衛隊營長一席則軍署衛士長郝得林承乏以下調委業於日前明令發表現已分別奉委視事云(誅)

社長勘查到長

南滿洲鐵道株式會社副社長大內氏偕同理事安藤以下職員五名前爲勘查滿洲中外鐵道建築規模計由大連繞道四洮洮昂兩線昨由昂昂溪方面轉乘東鐵聯絡火車抵長即下榻於頭道溝大和旅館畧示休息於昨(十九)上午九句鐘搭吉長一等華車晉省大約一二日內由吉林返長即可遄返大連云

佈告檢查清潔

長春附屬地每年必施行春秋清潔檢查以重衛生茲又屆期地方事務所及警察署均有佈告其文云

公告第 號

關於本區管內施行秋季清潔法由警察署照左記告示於斯日內施行之上尙得受警查官吏之檢查

左記公告

大正十五年九月十七日 南滿洲鐵道株式會社 長春地方事務所長花井脩治

爲告示第五號 長春警察署長峰岸

內居住者即照左開心得標準應於後附檢查日期之前嚴行清潔法而受警察官吏之檢查爲此示仰爾各色人等週悉遵照勿違切切特示

大正十五年九月十六日

計開

九月三十二日 長春中央通以西一帶 九月二十三日 長春中央通以東東一條通以西 九月二十五日 長春東一條通以東東二條通以西 九月二十七日 長春東二條通以東東三條通以西 九月二十八日 長春東三條通以東東四條通以西 九月二十九日 長春東四條通以東東五條通以西 九月三十日 長春東五條通以東一帶 長春鐵道北一帶 自孟家屯至陶家屯鐵道附屬地內全部既自長春至於石碑嶺半車軌道附屬地內全部

施行清潔法須知

一、雨天固不必說雖在陰天以避不行爲可

二、在住家堆房內各等傢俱其外可以挪動之傢伙一概搬出屋外不妨來往之地點然後打掃房屋內外以及等傢伙爲要

三、擱在棧房內或在空房內之物品雖不用搬出房外當其窗戶障子等一搬放開以便通空氣而日光晒透如何可以掃除者掃除塵埃更好

四、天棚上地板下若能穿進者又要將其上下之塵灰掃除乾淨

五、炕蓆毡毯被褥衣裳等物須當拿到太陽地裏晒過三點鐘以上爲要如有怕受光褪色色物物件擱在屋裏使天氣乾燥亦可

六、機器水之龍口水井時常擱置飯食物品之處廚房煙筒澡堂池窪在地板下者鹹土土箱穢水溝茅房等處除一概洒掃乾淨之外尙要將其附近地方用心掃除

七、前開各等物件若有損壞之處即要修理若是穢土箱無豫備之時至檢當日必要設置好

八、已經掃除房屋堆房等處之後務須使之通氣而日光晒透

九、院內如有卑濕之地須將土砂煤炭灰木炭灰等物撒布地面以養乾燥

十、塵埃以及其他各等穢物項在不得失火之地悉行燒燬或裝在箱內或集堆一處不可使之散亂以便運搬又要放在不妨來往之地點

十一、劇園其外各等雜耍之工場客店料理店飲食店如飯館麵館等處理髮店(剃頭棚)寄宿舍下處脚行(苦力房)等多衆出入之處或容易招穢之處更要用心洒掃

十二、院內如有窪地土墊乾使雨水穢水不得停而時常清潔可也

十三、其得傳染病者之家裡務須要特加重意洒掃清潔

積極進行之奉天新市政 (續)
新市長就任後第二次會議議決

一、各飯館之炉灶燥煙薰人氣味污穢理宜置於僻靜之處以免食客行人過而掩鼻而各街飯館不明此意將爐灶置於臨街者仍屬甚多並將各種原料羅列窗前招集蠅蚋污穢之氣遊於街巷食客欲嘔外人騰笑亟應勸令遷移惟是拆爐移灶亦非倉卒所能竣事若即令其遷移亦有困難經決定限三個月內各飯館應一律將爨室移向臨街之處而將爐灶移於後院僻靜之處逾限不遷再按違警處罰

一、各街巷住戶黯外往々挖有深坑用爲洩除院內雨水或傾倒穢水之用此種穢坑本非正當但住者必須利用已久其院內較街上稍窪將水取出在下水溝不能遍設以前一律取締勢有未能但深夜行人一經此坑每易墜入爲免除此種危害並注重清潔計應傳諭一律添用坑蓋以免穢氣四溢及行人墜落之危險

一、計畫露天市場收容攤床此項露天市場原未計及蓋以各種攤床營業均係貧民小販生計維艱自應加以維持若再取締將何以爲生但此項攤床營業售賣各物隨地羅列既碍交通復不雅觀若任其凌亂不加整理市街秩序將不堪設想茲爲整頓街市體恤小販計擬計畫露天市場擇空曠適宜之地圈以木柵酌立大門惟在此項市場未辦之先應先由各區調查攤床營業種類數目表報來所以便擇地辦理

一、查公所取締飲食營業衛生規則第三項及第六項規定一切飲食品均須以紗網或玻璃匣籠罩方准出售等語現在日久生懈仍有任意露置不加蒙蓋者致令塵土蠅虫仍得咐粘食物之上污穢不潔既有碍於衛生亦影響其營業茲經議定重申前令切實整理凡以販賣飲食品爲業者均須蒙以紗網或木架上蓋紗布或以玻璃匣方准出售違者照取締飲食營業衛生規則第十項之規定處罰之

丙、關於財務徵收事項

一、市內官地皮往々有私自侵佔日久變爲已有者亦有原係租得而日久不納地租無從考核者應由警察於查戶口時明查暗訪表報公所令其納租或酌量收回以重官產並一方由所遴委熟悉地方情形調查切實調查以憑核辦

一、各種地皮租房捐各種經紀攤床營業捐廣告捐違章完納者固不乏人而延不照繳者亦所恒有此項捐款關係公家收入與市政之進行何能任其偷漏不加整理經此次議決除由公所擬定罰則擇尤嚴罰以儆效尤外並由警察傳知各商民人等從速完納不得仍前拖欠其有漏捐欠捐各戶應即調查確實表報公所以憑罰辦

丁、關於工程事項

一、栽植街樹爲市政重要工程之一緣街樹之益至大既足以遮蔽風沙調和空氣並可以減殺各種疫病市民尤宜加意保護此項街樹應由警察勸告各商民嚴加保護有損壞者照章處罰其有手扶樹株佇立閒談或任意扶摩者應一律禁止以重公物

一、各街尙有亟須栽樹之處應向實業廳苗圃選擇美觀而易滋長之樹秧早爲批定以便栽種

一、各馬路明溝暗溝有堵塞之處由衛生隊隨時加以疏濬其電車馬路各溝溝蓋應合電車廠責成護路夫役凡晴天即將溝蓋蓋上以免塵沙揚入淤塞暗溝遇雨天即將溝蓋啓開以便洩水

一、馬路之鐵篦子等項物品仍照原案由區加意保護其有損壞者責令賠償(完)

呂理事長過長

東省鐵路局理事會理事長呂榮寰氏頃奉上峰指令報告勞俄側交還航空權教育權以及關乎東鐵營業要目事項經過事實躬親赴奉面謁張上將軍有所接洽於日昨上午七點五分到長下車後即換乘南滿急行列車直去奉天云

梨樹

舉代表赴省爲 王旅長說情
預先電呈大帥

本邑地處邊垂時虞匪患而經各駐軍之剿除首肯盡力的唯爲騎兵旅長王君永清該騎旅駐邑軍紀嚴肅尤爲難得故邑民感德不置近者王旅長下獄消息傳來邑民莫不驚心痛腹聯合擬先電懇大帥次派代表晉省如商會團體士紳百家長現正奔忙方策將來必能移動上將軍之心云

四平街

兩疑胡匪擊斃農人

四洮鐵路線三江口驛附近鄉村値青紗障起萬森密間曾發現大綹胡匪盤踞於月之十日有人報告胡匪十七名在江口邊居民家中吃飯當有鄭家屯保衛團兵士四十餘名偵悉前往剿捕至民宅附近一里之際該民疑是胡匪遂開槍射擊連放三槍而兵隊疑民是匪亦開槍對敵卒將農人斃命矣後據民人之伊宅無匪兵士云伊宅窩匪爲此案肅側本縣訴訟將來如何了結訪明再誌

新民

警甲與胡匪接仗
王區官與甲丁受傷 擊斃五匪並奪獲大槍子彈

縣屬五區轄境每値青障起時胡匪解黨掠奪認意燒殺一般警甲莫敢追剿人民受害不可言狀王區官任職年來爲平 靜清查戶口一般閑散者 皆被送懲 地面漸漸安寧近來靑未倒 匪等復乘 間擾亂各處奪經王區官督警設卡防堵前後獲匪甚多成績可考前幾日忽有步賊二十二名串到區境路家窩堡尖息王區官聞信督警甲十九名前往迫捕正値匪等在該村東頭沙田處双方開槍互相攻擊四時之久警甲四圍猛攻斃匪三名負傷四名匪力不支登時逃串共遺傷亡匪七名大槍七桿子彈數百粒彼因區官督隊猛攻之時脊背受彈傷一處甲丁一名左胳彈傷一處當經擡送醫院調治將傷匪四名綁送區所後因傷斃命一名餘三名解送縣警所問訊因傷又亡一名餘二名及槍彈等項一併送呈縣公署訊辦王經縣長電稟省政府獲匪情形於昨(十八日)縣署奉令將該匪張守義劉顯 二名槍決王縣長即飭警甲排列隊伍將該匪等由十三監獄提出綁赴鬼王廟前刑場梟示衆云(級)

下九台

擊斃匪首好友
並奪下車馬若干

本埠駐防陸軍騎兵二營營長王殿魁副官祝星垣自到防以來對於地方維持不遺餘力因之本埠週圍安堵如常(舊歷八月十三日)王營長親率五七八三連士卒百餘名赴鄉遊擊正在拉歸泡(屯名)打尖之際密探報告在崔大莊子處有匪人一二十名匪首報字好友綑動行路大車營長得聞之下立將三連士卒分佈四方兜剿至臨近訪之匪人業已過河窺入柳條通內營長又令七連由三岔口過河以南往北搜查營長親率五八連由劉家屯船口過河到小三家子以北往西搜柳條通以便互相連絡在小卡倫東合正搜之間適値該匪在小卡倫柳條通內盤踞時已晚六點營長立令佈隊四下開槍向匪攻擊該匪胆抵抗數小時乃七連中士蘇長春奮不顧身勇往向前致將報字好友之匪首擊斃匪勢不支卒匪黨由柳條通通過深處退去分路潰逃兵士搜索十餘里無蹤跡時已晚十句鐘收回車隊查點毫無所傷共打下大車兩輛馬二十餘匹零星布疋若干當着失主具保領去割下匪首之耳級一枚十四日午前歸回原防兩連尙留一連刻下猶在追擊之中云(廉)

安東

埠內疫氣稍殺

安埠前數日疫氣之烈各機關紛紛籌備注射救護民命爲數無算近以天氣漸寒疫氣已形稍殺昨二十號聞據隔離所人談及日前十八與十九兩日每日死亡二名惟留隔離療治者尙有四十餘名至究竟能否全愈姑難預料云(力)

商會慰勞警察

安埠地方警察對於商民保護匪人不敢思逞總商會歷屆新舊曆三節必購置大宗牛猪肉暨麵粉等物分別贈送以資酬庸等情茲値仲秋佳節該會又定購大宗猪牛肉等與麵粉等物飭警以車載分別贈送(力)

法官清理案件

本埠司法監督審判官趙越千氏任職月餘所有積案均皆辦理完結無論民刑案件皆隨到隨結並無積壓近因秋節所有未結案件均皆督催承辦人員趕緊清理勿得積押免訴訟人受累也(級)

本社啓事

本報各分社若以現大洋以外錢欵匯於本社時按照左開行市可也

▲今日之行市▼

大洋對金票 一·〇〇五

大洋對鈔票 一·〇一八

大洋對小洋 一·一九五

九月廿三日 經理部啓

四洮鐵路添辦商電廣告

本路爲便利通信起見前經與四平街電報局訂立電報接線合同規定各站代辦商電並登報公布在案茲自九月二十日起增加臥虎屯茂林三處添辦商電合再廣告計開代辦商電各站如左

總局四平街、八面城、傳家屯、三江口、鄭家屯、臥虎屯、茂林、三林、衙門台、太平川邊昭、開通、洮南大林、錢家店、通遼

四洮鐵路行車

下行

上行

鄭通支行車時

洮昂鐵路工程局招標廣告

爲廣告事本局現定標購車務警察靑呢制服凡殷實商號有願承辦此項制服者須於九月十七日以前來局到用度課領取章程及圖樣並隨帶投標押欵奉大洋貳千圓及標單費奉大洋五圓其路遠者可先將應繳標單費及投標押欵寄來再由本局將章程圖樣寄去中標者須於合同成立後一個月內將貨交齊交貨地點在洮南本局用度課特此廣告

奉海鐵路公司通告

爲通告事查本路經過地方均爲出產粮業之區其大宗穀類勢將運集省垣轉銷各處茲爲調劑供求活動經濟計特在奉天站新市場設立粮石交易所一處專以奉幣辦理各種期現粮石實貨交易並定有辦事規則二十四條業經呈奉省署核准茲擬於陽歷十月中旬開始交易費用低廉保證穩固凡欲入所交易者應即前來公司接洽報名手續需用房間亦應從速預備欲知詳細規則函索即寄恐未週知特此通告

奉海鐵路公司廣告 第十七號

爲佈告事案照本公司依據本路專章第一條之規定於章黨營盤等車站附近設立市場收購土地規畫市街已經就緒並擬定市場地畝租領章程呈奉省長公署令准施行查該處等當撫興之衝要爲商旅之孔道現在路線行車已次第通過交通既便地方繁盛指日可期茲爲利益普及計就市場形勢位置將收用界內地畝分爲三等公佈放領凡願承租者自十月一日起即到各該車站市場臨時辦公處查看地畝等級領取租領聲請書遵照本章程規定各項辦法請求租領以呈請先後爲序額滿隨時宣示合將市場地畝租領章程十八條公佈週知仰商民人等依限租領勿得觀望自悞此佈

計開

奉海鐵路公司章黨營盤市場地畝租領章程

第一條 關於租領奉海鐵路公司章黨營盤市場地畝事宜依照本章程辦理之

第二條 租領本市場地畝者以中華民國人民爲限

第三條 本市場地畝除留馬路及各項公用土地外餘地均准由商民租領其租領期限爲三十年

第四條 本市場地畝以部定營造尺六十方丈爲一畝

第五條 本市場地畝以地勢之衝要偏僻由本公司定爲甲乙丙三等其租價如下

甲等每畝奉大洋八百元 乙等每畝奉大洋六百元 丙等每畝奉大洋四百元

第六條 凡租領本市場地畝滿三十年後本公司酌量情形得增加租價其辦法屆時定之但不得超過原價百分之十

第七條 凡租領地畝至少以一號爲限但甲等者不得過二號乙等者不得過四號丙等者不得過六號如設立棧店工廠需用地畝較多者應呈請公司核辦

第八條 凡本市場界內收用土地准原業主依照下列限制於宣佈後十日內優先租領

收用一畝至五畝者准租領一號 收用六畝至二十畝者准租領二號 收用在二十畝以上者准租領三號 收用在五十畝以上者准租領五號 收用在百畝以上者准租領十號

所有租領辦法悉按照本章程辦理之其有優先權者如逾時不遵章報領即取銷之前項優先權不准轉移他人

第九條 凡租領本市場地畝須即時將價交齊由公司製給繳價收據於十五日內持交價收據換領租照

第十條 凡租領地畝者須具呈到本公司章黨營盤市場辦公處聲請其呈式由公司製定發給呈請人照填

第十一條 凡租領本市場地號均限於繳價後八個月內動工十八個月內完工逾限即沒收其租價撤地另租

第十二條 凡租領本市場地畝無論多寡每號收照費奉大洋一元標椿費奉大洋六元

第十三條 凡租領本市場地畝者不得轉賣典兌其轉租或典賣地上產業時該授受雙方須來公司呈准方爲有效不得私相授受但不得典兌抵押與外國人凡轉租本市場地畝者其年限仍從原租戶接算

第十四條 前條經本公司核准後該雙方須同到本公司具呈簽字繳還舊照換給新照地價勿庸重納其新照按第十二條加倍繳納

第十五條 違反第十三條之規定者除無價撤回租地外並沒收其地上產業

第十六條 遇有遺失租照者須將情形來公司呈明一面在通行報紙上刊登廣告三個月後別無糾葛並取具妥實舖保方准請補新照仍照第十二條加倍繳納照費

第十七條 本章程有未盡事宜得隨時呈請增修

第十八條 本章程自呈准公佈日實行

瑣聞

△糧商擴充營業▽

(海城)邑南門裡米麵商合發祥執事董煥章經營得法本歲春夏之間廣集糧石居然獲利巨萬董氏爲推廣營業計特在日站租安市房四十餘間專代客辦理滿洲特產物及各種雜糧刻已從事修葺房間秋節一過即行開辦云(青)

△邑紳修築廟宇▽

(海城)邑西南隅有古廟一座係南關居民所祠之地因年久失修致棟欵斜將有傾頽之虞邑紳衛喜亭氏爲保存古剎起見特領袖商民廣募捐欵數千元重新修築願與如來結香火緣云(青)

△文明結婚預誌▽

(長春)頭道溝日本橋通興泉照像館主任郭興泉氏商界傑出素抱奇才久爲吉長重要人士所欽慕茲聞郭氏之長公子郭連城君前承安福臣弓連甲兩氏介紹與裴世香女士結婚定於舊歷八月十九日在奉天城內四平街龍海樓行文明結婚禮本埠各界人士刻正籌備進行援助一切云

△中秋節之回顧▽

(長春)中秋月圓丹桂飄香金風瀟洒景物宜人轉瞬間中華民國十五年之舊歷秋節又度過矣查長春社會景況對此中秋佳節備極重視其中外轄境各界人士運動過節者熙熙攘攘鬧個不休連日以來之討債聲鬧窮聲籌備吃喝聲振動吾人耳鼓觸動吾人眼簾此外各機關郵局學校銀行商店一律宣告休息並開十五日本埠鐵道兩署張旗結采舉行受賀團拜鼓樂喧天大有堯天舜日樂慶太平之慨記者秉筆至此猛憶及故鄉連年烽火不息桑梓地兵匪聯結大戰之餘旱水頻仍厲疫流行死亡相繼老弱轉乎溝壑少壯散之四方引頸南望哀悼不置尙有何心娛此佳節耶(誅)

△傳紳富而不仁▽

(長春)興業房產公司主人著名土紳傅夢巖厚擁巨資爲富不仁久爲市民所不齒誇傳某素爲一般達官顯宦同行同坐更不外濁處捧盤甘作搖尾乞憐之功狗藉勢欺人倚强壓弱種種劣跡書不勝書茲據某方面消息云長春直東同鄉會會長成廷芬氏最近因病作古其生前時曾將嗣子成鴻信親託傅紳及益通銀行馬義堂等三十餘人等代爲分神提撕並懇請其保證財產不許强族瓜分當場立有保證書爲信守不圖成氏病故後一般强梁家族相率到長欲作群狗奪骨之爭竟串通傅夢巖允許以老面皮之資格出首主張分潤亡故紳成廷芬之家私竟而食言自肥置故友信守於不顧現巳預謀劃策將要瓜分成故紳之遺產一般人對此咨嗇不仁居心陰險之傅夢岩頗多譏評謾罵云

△色鬼誘姦友妾▽

(郭家店)北街永盛德財東執事劉鳳山(綽號二驢子)富而不仁吸煙好色人盡知之可稱黑籍大王色中餓鬼與東道窪子畢某最善五月間畢集田公主嶺雙寶書館領來妓女巧鈴貌頗嬌妍精養豐厚衣飾物品約值四五千元乂聞畢某未費分文劉某一見垂涎三尺因無隙可乘當時未得染指至畢某患病去四平街調治雖大施絜誘手腕與該妓吸煙打牌不分晝夜而曖昧之事成矣劉某之意從此可以財色雙收素願以償不料好事多磨而畢某之兄見該妓與劉某兩情欵洽隨合其弟將該妓信招至四平街有事相商該妓至即轉賣入娼窰似劉某者可謂貪色忘義辱友異不是朋友矣

△各界循例放假▽

(新民)本埠行政司法公署及商學警察各機關因月之廿一日爲舊曆中秋佳節均遍例放假休息三日云

△邑中秋節盛況▽

(金州)光陰荏苒轉瞬間又屆十五年古歷仲秋佳節矣是日也邑內商民俱各陞旗慶節午前天氣翳陰各大商家猶異常忙碌及至亭午始停止辦公循例宴會比時鑼鼓喧耳甚是熱鬧白日既盡家家庭前供獻瓜菓少焉雲空碧漢銀蟾正滿金臺燦彩玉兎分香眞是秋氣平分永夜風淸之大好時光云云(斌)

△幼童慣行作竊▽

(金州)昨據閭家樓會通訊云北三里屯六四番戶住有徐順昌者係無業遊民其次子乳名年子現年十四歲慣作竊盜凡有耳目共見共聞然乃父不惟不加以約束且有以視爲錢樹子之氣槪茲據最近調查于上月間已發現如左之竊盜事實計竊盜邸機房小洋一元七十錢柳木舖大洋一元小洋五十三錢黃永富鞭子一支老曲家針子一付王桂榮小洋三十錢硯台一塊其餘贓品尙未判明爲誰何之物件但未識該會警察亦有所聞否(斌)

△映演倒戈電影▽

(金州)民政支署學務係主任柳原氏于古歷八月十五號仲秋佳節乘南金書院生徒放假之機會假大講堂內開催郭松齡倒戈之活動大寫眞開演時間午後一時起至五時始告終了比時入場參觀者之男女來賓甚形踴躍大有山陰道上應接不暇之勢云(斌)

△僞造犯人被捕▽

(金州)管內魏大屯會小李家屯有朱學儉者年逾弱冠向在連濱海關充當稅吏員于昨年聯合該同事者僞造文書(即海關稅票)舞弊數千元祗以與某方口角關係露洩破綻當場受捕者之僞造犯人三名比時朱某以個人係僞造犯之首領當際畏罪逃竄已越週年于旬日前該朱某潛赴里門竟爲魏大屯愛川村兩派出所偵悉當由該家中弋獲解至金州警務課更于日前引渡大連警務署懲治矣(斌)

△兩巡官均撤任▽

(阿城)菜市門派派出所巡官傅匯川因有劣跡被控撤差新委張襄臣(係錦西縣人氏前曾在富錦縣充任分區所長)巳於十四日就職矣又本城西北門派出所巡官傅魁一亦因被控撤職上峰委那文德字子仁本城人氏接充

△誠冒充訪員者▽

(營口)社會黑闇人心日非致士無善行民乏忠誠鬼蜮層出斯文掃地此亦末世濁流之濡染固無可挽救者也邇日來突有無恥之徒竟敢冒充本報訪員到處以淫辭邪說惑人聽聞藉端索詐有玷報譽在知者固不致受若輩之愚弄不知者難免不墮其詐僞之術似此以斯文之假面行敲詐之技能誠堪令人痛恨若不急爲聲明恐薰猶不辨狐狢一邱羅害者日衆而記者之名譽日損況法律具在固不容彼等之逍跡也聞彼備共三人(姓名已經偵出姑念彼佗落拓窮通堪憐暫爲之隱)曾在平康里某妓館向妓女索詐此等黠狗媚媒之伎倆尙足齒於人類乎但聚蚊成雷萋菲戰錦難免不以訛傳訛故特急爲聲明請閱者之注意外記者當仍復嚴加察查倘彼等不知悛悔長此不改自當以法律相對待拌致語該冒充者行此等行爲一爲之巳爲終身之玷若恬而不改恐僞狀暴露黔驢之技爲人深悉終當難逭法網知乎此彼儕可巳休矣

△請免罰金被斥▽

(安東)附屬地城隍廟住持道侯信萊前被匪案牽扯拘獄經東邊道尹提訊以其一出家人容留匪徒實屬不法巳極姑念其年愈七旬判處罰金三百元飭警驅逐出境巳屬法外施仁當巳取具安保省釋日前經侯道之廟徒許崇謙具情道署請免罰金以保道教等情繼經批示如果無力措欵應即折爲監禁所請免繳之處應毋庸議云(力)

△木牌撞壞帆船▽

(安東)本埠尖頭廣泰厚之某帆船停泊該處糧市街江岸滿載豆糧未及卸地乃於日前午後四時値有某姓木牌因鴨江上游駛運六道溝之際該牌招夫失手竟致將該艚撞漏水浸糧濕該木牌伴爲無事急撐下運艚主遂僱以舢板往追一面堵塞漏口將豆載卸往他船再爲要求賠償云(力)

△虐待兒婦誌聞▽

(梨樹)本邑周瞎子夙性蠻橫倚官爲勢人所惡罵近聞滿街吶喊謂兒媳潛逃據伊兒媳自過門以來累受虐待或云周瞎子意誘姦兒媳故刁難之伊兒媳因受打罵不堪乃往親家彼即借詞誣逃昨巳拿回逐打一日且令跪一宿

△惜乎喪一老手▽

(開原)驛內警察署司法係刑事巡捕姜洪業氏字興源十年前曾在金州充差數載辭職後又在公主嶺充差二載嗣又來至開原前後共十餘年對於捜查地面維持治安及胡匪小偷種種案件無不盡心竭力以期共破獲而手段高强作事靈敏同僚中允稱老手不幸天奪其年今方五十歲乃於七八日前偶得微疾竟於陰歷月之十三日午後五時半溘然長逝上官及同僚以下以及市民無不深爲惋惜已定於月之十七日其家人將靈柩送往金州老塋埋葬云

△郵差含冤而死▽

(開原)中國郵政局有郵差趙殿衡者(三一)原籍遼陽人一夜値宿局內適有從他處寄到郵便小包一個用綢包裹束紮嚴密上標價格六十元是晚放在局內次日將取以送收取者不知何時竟不翼而飛矣該局長以爲是夜無他人來只趙一人在此失去此物非趙所爲而何質問再三絕不應承乃將其送至四區判問區官反復問之亦無供亦未强加拷問乃直送於縣署拷問數四卒無供乃押之獄中不數日竟死於獄間其妻某氏現居於此其父聞訊來開痛其子無故招非負冤而死現正擬與該局長起訴云

△團丁觸電斃命▽

(磐石)本邑附團第八保保董辛顯業之防所募有團丁張景得一名年十八歲其人在生不務正業父兄教導不聽意非當兵差不可始投入第八保充當團丁乃係効力並未補名入閘僅三日間伊因鄉人不曉電話之作用時常將耳機摘下玩弄前日天忽除雨伊從外進屋又將電話耳機摘下付於耳上距意劈歷一聲耳機冒火立將張景得擊到在地立刻殞命無論如何救治終歸無效云

△巡捕之大調動▽

(皮子窩)警務署刑事兼翻譯紐燕如轉老爺廟會巡捕老爺廟會派出所巡捕王世五轉城子疃巡捕城子疃刑事崔冠五轉皮子窩警務署巡捕李君峰轉大長山島會派出所巡捕大長山島會巡捕長曹祝之轉城子疃刑事夾河廟會日人刑事乾原氏轉皮子窩警務刑事巡捕王香圃刑事轉警務署外勤

養歡喜神

(張琴貞)

人所恃以生者、精神血氣耳、然自呱呱墮地後、即有喜怒哀樂等七情、以爲之賊、迨其長也、擾擾以勞其力、憧憧以搖其精、或爲境困、或爲遇窘、憂愁鬱伊、馴致面目黧黑、形容消瘦往往有未壯而老、未老而衰、此曷以故、皆不知頤養天和耳、夫衛生亦多術矣、而獨有可執簡御繁者、則在人各自養其歡喜神、夫人之病多起於肝、肝主疏散、肝病則壽元恒促、藥餌治之亦寡效、惟養歡喜神、則百無禁忌、任何魑魅魍魎、如日出而翳霧自消、昔人竄前草、謂與吾胸中生意一般、又某鉅公終日辦事、每晚必擧一極詼諧事、與家人噱譚、掀髯大笑、以發舒一日勞瘁之鬱滯、夫如是、則精神渙發、血氣流通肝自退處於無權、而壽元自永然則如何而養之、必須以自家、喚醒自家遇驚駭則以靜字鎭之、遇恐慌則以定字禦之、遇悲哀則以達字遣之遇、忿怒則以恕字平之、或掃地焚香、或蒔花種竹、以至月明之夕、鳥鳴之晨、魚躍之淵、雲起之壑、無時無地、不可以養歡喜神也、西諺亦曰、歡喜生健康、健康生歡喜、此心同此理同也、因拉雜書之、以供一般衛生家之研究焉

仙境奇緣(十七)(瑩)

第三回 世亂思親備寫家書 忽聞兇信遠道奔喪

亦坐車、送到城外、惟善、見駝槓已上大道、不便再送、即進前攔住焦公兒婦、彼此洒淚而別、在路行程、非止一日、好容易過了黃河、又行數日、到了江南境界夫人早已得信、由家派來得用僕人、前來迎接、早晚之間、照料一切、此時惟善方能休息、休息、又行幾日、已到本地、就見有遠親近友、及地方官紳都迎接前來、沿路設祭、惟善免不了一一的應酬、及述說往返接靈的景況、好容易行至家門、將靈卸下開發駝槓脚費、將靈停放棚內、惟善與僕人稍微休息幾日、選擇良辰吉日、開吊發喪、一切繁文勿再細表、到發殯之日將錢公靈柩、送至祖塋安葬、錢公一生事業、至此歸結、惟善雖未能在墳旁廬墓、可是在家亦足不出戶安居守制、時刻思維父親性情良善竟落個刀下慘死、心中不免傷感總想將來自己爲官、對於地方土匪、定然盡法處治、以消素恨

第四回 孝服滿斯妻勸納妾 皇恩下降赴部領憑

說話惟善在家守孝、轉眼之間、不覺三年、其中無事可說、亦不必細表、惟善年逾而立、倘抱伯道之憂、陳氏夫人旣美且賢、夫婦感情伉儷敦篤、惟善雖無子女然亦滿不在意、夫人因自己不能生育、自覺有忝婦職、遂向惟善提出意見、說道夫君孝服已滿、爲妻我過門已竟十有餘年、也未生兒育女、眼看你我年歲已過三十之外、若不趁早想法、等到年歲已老、倚靠何人、況且接續錢氏香煙也、是要緊、依妻主意、最妙早託媒人、在各處留意遇有性情良善容貌俊美的女子、買上一口、夫君收爲側室、只要他能生兒育女、那不我去服侍他、亦甘心所願、惟善聽夫人勸他納妾很覺不悅、向夫人道、納妾一事我是極端反對、一者你我年齡尙不至老、焉知不能生育、倘若命中無兒、總然娶上三房四房妾小亦不過白白作孽、況且娶妾入家何曾有快樂狀況、整天家雞生鵝鬬、煩眼愁眉、人生幸趣、已剝奪淨盡、品德賢淑之女、絕不愿與人作妾、凡與人甘心爲妾者、必非良善之輩、得丈夫寵愛、必然要作福作威、俗語說的好、賤而好自專、娶妾之人、不但沒有希望得子之快樂、簡直是娶一個家庭禍水、再說人生亦不必希望有許多兒女、多子本來多累、我國之人通有毛病、即是盼望、娶妻生子、陞官發財、也不管自己有甚麼經濟學問沒有、或有一技專長的能奈、祇要每天不挨餓受罪、無論如何七拚八湊、也要設法娶一個妻室、本來古人留下警誡人的話、百兩不置衣、千兩不娶妻、他是一槪不聽、求親靠友的、把妻室娶過來、只顧眼前歡樂、俗語說的好、娶媳婦是樂事生兒養女是玩意、要吃要喝是…難事喲、那知道娶妻之後、過上三年二載、兒子閨女養了一大堆自巳哪、仍是那一身照舊的本領多一個錢進欵、也不能進、本來兩口子人的時候、吃穿就不算容易、而今又添黑鴉鴉的一大群孩子們、這個說、爹爹呀我餓、那個說、爹爹呀我冷、少吃無穿到那個時候、叫天不應、叫地不語除去發愁之外、還有甚麼樂境可言、自巳方知後悔、早要知道這機維艱、當初何必娶妻、吃的穿的都張羅不來、不用說甚麼叫作給兒女謀受相當的教育呢、你想這一大堆的兒子、過十幾年、算是沒餓死、可是都活了、旣然沒受過相當的教育、那能去作高上的事業

小說

歷史小說 五代殘唐傳 (四六三) (蕉農)

第八回 亂賊肆淫威大戮疆吏 老將踐宿諾疊復名城

與自巳年貌相似者、穿着自巳衣甲、隨在馬後、此時戰收張自勉、忙將恰馬遞給那小卒、帶兵向前虛殺一陣、自巳忙換上賊兵衣甲帶着防身寶劍、混在賊兵隊裡、一同敗入城中去了、且說那張自勉、敗陣而回、逃入城中、自有那張儒弟兄二人、迎接入去、然後將城門閉上、城外假扮辛讜的小卒、帶着兵馬、假意追趕了一程、遂收兵而回、單說那張自勉老將、敗回城去、到在帥府落坐早有張儒張實、兄弟二人、至而請安、因問日、今日出兵、與官軍對壘、未知形勢如何、張自勉道、若論官軍方面之兵力、不過三二千人、無甚緊要、未必卽足奪取吾之州城也、惟帶兵將官辛讜、英勇無敵、實爲當世之名將、不容忽視、老夫强打精神、與戰十餘回合、已是力盡筋疲、幾爲所禽、似此勁敵、難與力爭二位老弟、久經行陣、今日又在城頭觀戰、未知有何良策、可以退敵、祈卽明言爲盼、張儒道、辛讜爲官軍中之名將、早已名聞遠近、我軍中無敵此敵者、前助杜慆鎭守泗州、曾經匹馬單槍、闖還我軍陣脚、既傑姚周二將、坐視其往來縱橫、而莫可如何、屢次被他殺死我軍無數、以致泗州之圍、數月無功、皆爲辛讜一人所阻耳、今彼既乘勝而來、攻取我這州城、倒是一宗心腹大患元帥不可不謹防、依未將等之愚見、若趁此機會、實行前日反正之事、庶可轉禍爲福也、張自勉聞言、故意沈吟道、辛將軍帶兵新竟到此間、其居心何在、無從揣測、反正之擧、雖在勢所必行、我等已具有同心、但仍須格外小心、俟有相當機會、再行擧事可也、張儒等既言、究未知張老將軍心意如何、所以未敢造次、因默々無言、告辭而退、臨去時、因回頭向張自勉說道、元帥有何擧動、末將等無不惟命是從、張自勉道、且容老夫詳加斟酌、再若可行、定當先期知會、二位老弟、同心擧事、共建大功也、張儒等聞言、方才將心放下、再三叮囑而退、張儒等去後、張自勉退入後堂、在客廳落坐、因憶及張儒等之言、不禁反復思維道、觀張氏兄弟二人之言、其反正之心、已屬急不能待、但辛讜將軍此來、是否奉有康招討之命、來與我等合作、今日陣前

一斛珠 中秋遇雨 (知非)

濃雲鬟鬟、月明如水今何在、瓊樓玉宇雖無礙、簾幕沈沈、誤了佳人拜
把酒問天々語塞、淒風冷雨瀟瀟再、英雄欲見嫦娥態、斫斷雲根、寶劍鋒磨快

誤佳期 中秋遇雨 (知非)

風月清談多少、都被雨聲攪了、人間天際雨模糊、彼此添煩惱、酒負玉壺春、鏡掩嫦娥老、他時總可舉杯邀、那及今宵好

瀟湘夜雨 中秋遇雨 (知非)

玉宇高寒、嫦娥欲老、無心送與看、今宵空自倚欄干、更已轉頻燒銀燭、涼未透暗徹冰盤、琴停了金徽玉軫、零雨誰彈、舉頭把盞、低頭欲飲、恨上眉端、豈天公多妬、未許團圓、把不定陰晴圓缺、免不了離合悲歡、佳期過、西風味苦、雙照淚痕乾

送淮海先生之蜀即步留別原韻三首 (楊豪吾)

七千餘里溯長江、胸次縱橫氣未降、醒卽題詩醉高臥、豈知何處是危邦
又作遨遊萬里游、高蹤不繫似虛舟、桂花香過金山夜、楓葉紅看巫峽秋
中原戎馬苦交馳、飛動詩情更不羈、歷遍黃牛三峽後、錦囊佇看句新奇

送淮海先生之蜀集古

行盡瀟湘見蜀江(歐陽修)峰嶠俯仰如奔降(梅堯臣)心遊目送三千里(溫庭筠)豈願身離父母邦(高啓)
傾蓋相逢感舊遊(牟融)平生賀老慣乘舟(蘇軾)一江秋色無人問(范成大)千里書回碧樹秋(許渾)
渡淮諸將已奔馳(朱熹)野性從來不受羈(蘇轍)地隔中原勞北望(蘇軾)爭名豈更在搜奇(司空圖)

送淮海先生遊南方 (立川卓堂)

古人避亂四方游、到處山川賦客愁、後傑不爲文士態、兵船載酒亦風流

淮海先生將南游以詩送其行時正英夷寇川長江動亂大熾 (傅笠漁)

滔々浩刧任推移、安內未遑又攘夷、北地秋風詩友淚、南都烽火故園思、只今我輩登樓夕、正是男兒殉國時、把酒送君莫辭醉、樽前撫髀有餘悲

送淮海先生 (荒木天空)

正是西風鴈陣秋、旗亭酌酒送行舟、長江到日月應白、堪憶當年赤壁游

送淮海先生入蜀四首 (原田恕堂)

一片蒲帆挂碧空、飄然毫筆入蠶叢、無邊秋色天兼水、詩思群山萬壑中
危樓縹渺望何邊、白帝城荒迷暮煙、剩水殘山千古事、待看吟興繼前賢
神禹祠廟亂山中、垣廢庭荒畫壁空、好値高秋成橘柚、肅然欲頌鑿疏攻
入蜀文章憶陸游、芒鞋又上溯江舟、不妨汗漫遲帆影、欲値瞿唐峽上秋

筆記

石角山房隨筆 (五六) (知非)

楹聯中、有讀之覺其勢極雄邁、而細玩字意對仗、有令人莫名其妙者、北京前門外、大柵欄、慶和園劇園、台前楹聯云(大千秋色在眉頭、看遍翠暖珠香、重遊瞻部、五萬春花如夢裡、記得丁歌甲舞、曾睡崑崙)所用之典、令人無處索解、余在京時、每至該園觀劇、兩目常覩斯聯、歸而遍翻典故、亦未得其究竟、但聞諸京都人士、凡對於斯聯、莫不同聲說好、問其所以好處、亦均說不出來、有謂該聯係仙筆、非凡作也、當日劇園落成、扶鸞求書、至何仙所作、亦弗獲知、按照所用之瞻部崑崙等字樣、謂爲仙作、似乎亦像

東坡在黃州署內、每夜於更深人靜後、聞有人在墻下吟詠、其聲柔弱、似女子聲息、遂留意焉、一夕又吟於故處、吟曰、音々々你負心、孤負我、到於今、記約當年低低唱、淺淺斟、一曲値千金、於今拋我在故墻陰、秋風荒草白雲際、斷橋流水何處尋、披異之、翌日、命人挖掘墻下、及二三尺許、見古琴一張、埋沒亂草瓦礫間、拂拭之、觀其紋理盡斷、換以新絃、彈之音韻鏗鏘、如出金石、佳品也、遂寶貴之、按琴之爲物、出自庖犧氏、至舜有南風歌、歌曰、南風之薰兮、可以解吾民之慍兮、南風之和兮可以阜吾民之財兮、此時僅有五絃、至周文王增一絃、名曰文絃武王增一絃、名曰武絃、蓋卽小商小宮二絃是也、其式不一、今世所傳者、皆孔子琴式、琴象天地陰陽、四時八風、其形與人無異、靈物不能久掩、故有此奇異是亦在情理中也

雜錄

病中日記 (續) (民國十三年舊作) (劉士琛)

朝七時半起床、窗外的風吹得比夜裡還利害・滿天佈滿了密雲就是我們所喜愛的太陽、她現在也不知道藏在那裏?早飯後我就站在窗前遠眺、見空中白雲隨風飄舞、好似春天的柳絮上知牠的歸宿

枯黃的葉上、點綴了片片白雪非常純潔可愛唉——牠不是你的裝飾品、是你的催命鬼呀

在院中住了三四天的我、就不覺得寂寞了、因爲無論什麼習慣登了、就忘却了一切、反覺得置身於自然之中、毫無窒碍、這不過是我的人生路上的一個臨時休息所、離開了此處以後、難免惡魔的侵擾自然的束縛

第五日 金曜 晴

殘暴的凶神去後、又來了溫暖的使者了、朝起開々小窗、遠望燦爛的雲霞、在大好自然之中、誇示她的美麗、縷々的晨煙、在空中隨風繚繞飄舞、太陽的臉兒今日更顯着可愛、牠的光射在窗前花園中小草上、都欣然異色、忘却了昨日所受的摧殘凶暴、我底心房和腦海同對都感受一個很大的印象、轉念到小草如何具有奮鬪、努力、的精神、就執起筆來用白話寫下

風雪中掙扎着逃出來的小草
今日又欣欣青着
我的確
欽慕
喜愛
牠的秒、分、時間──
奮鬪
努力
我自恨
已是如斯了……

一九二四・十・廿四・午前九時

營口花事 鶴立雞羣之素玉

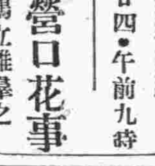

斗室悶坐、寂寞難堪正凝神間、有友擬生來訪、寒暄後、邀作北里遊、應聲出門、買車而往、抵平康群英寓所、甫進院、元緒聲喊讓客、剛入坐、十五六之纖纖女郎、啓簾入、淡妝素服、煙茶週旋、接待特優、詢其名素玉、吾友擬生之賦友也、該妓生來艷容異儔、擧止大方、頗俱大家風範、苦爲生計所迫、墮青樓而操神女生涯、蒼天無情、何其甚也、談笑間、當當十一响之報辰鐘催余返也、興辭而歸、寄語該妓好自爲之、不難脫出苦海也(培生)

長生不老術

人類未來之福音 醫藥界之新發明

長生不老之仙藥 東亞各國伊古以來 皆有此種傳說 而一般人之欲獲得此長生不老仙藥之心理 則又無論東西各國人士 八九相同 不過空存此種願望 而苦實現之無途 今幸有維也納大學教授生物學研究所々長斯泰因納哈氏 研究一種返老還童法 而使人遂其長生不老之希望現已從許多方面証明其完全成功 此種醫藥界之新發明 實人類未來之福音也 據斯泰因納哈氏研究所得謂婦人之卵巢 男子之睪丸 所分泌之生活素 實爲身心活動之根源 而人物之衰老 卽由於生殖腺之分泌作用減退或停止 反之欲圖 生殖腺健全 而使其分泌盛旺 則百歲老人 其活動力與二十歲之青年等 敝公司卽本此理創製**來福片** **來福片**之効用 專治陰虛 腎虧 精薄 精冷 陽物萎縮 擧而不堅 遺精 夢洩 滑精 見色流精 小便頻數 尿管滴漏 手淫過度 精竭腎衰等症 須知生殖機關失其効能 若不速治則体內生活力日形減退 人生到此 毫無樂境 君若覺精神易疲 四肢酸痛 頭暈腦鳴氣促心悸 卽上列諸病之兆 宜速服**來福片** 强壯腎關 堅固精道 扶助元陽 滋補腎水 連服旬日 定能顯奇効 卽無病而体虛之人服之亦能神經靈敏 思想日新 精血充盈 扶陽正氣 誠濟世活人之寶筏也 若欲

保永久之青春欲元氣增進記憶力及精神乎
去百病根保持自然之美防衰老而長生乎
保夫婦之情愛享受天賦之樂乎

則請速服**來福片** **來福片**藥價每瓶洋二元五角 每六瓶大洋拾叁元 每打大洋貳拾五元

經理所

奉天四平街 大德生大藥房	安東中富街 東益增遠	營口二道街 中西大藥房	瓦房店新市街 德記大藥房
奉天鐘樓南 中西大藥房	鐵嶺鼓樓西 平記大藥房	營口魚市口 五洲大藥房	大連市監部通 華泰大藥房
奉天鼓樓南 歐美大藥房	長春北門外 中西大藥房	營口永世街 興亞大藥房	大連市奧町 華西大藥房
奉天鼓樓南 永年大藥房	長春北門裡 興亞大藥房	營口西大廟 義興成余記	西崗子永樂街 德記大藥房
奉天鐘樓南 歐美大藥房	哈爾濱傳家甸 恒德大藥房	吉林糧米行 五洲大藥房	其他各埠大藥房均有代售

長生健康秘訣

請看圖中老者、彼非康健快樂乎、年逾九旬面露健容、能飽享人生樂趣、此即服第威德補腎丸之結果也
君不欲康强壯旺如此乎、君不欲長生無病乎、如君服用全球著名第一補腎藥品第威德補腎丸、則可毋須憂慮因此丸能使君腎部健旺、腎健自能長生健康

警告 腎病即常年痛楚、天年夭促請看下列單內病症、則可知君腎部是否無恙
背痛 骨痛 風濕 腰痠 骨節筋骨疼痛
眼科肸腫 腿腫 腎痛 小便烏黑 失眠
症 頭痛 以及胃口失常等症
君如有以上病症、切勿再誤、即速服用第威德補腎丸、恢復身體之康健、幸勿置之不治致遺後悔

保能見效 第威德補腎丸、巳爲擔保、確能奏效、君可在未買整瓶丸藥前、先以樣品試驗、則可知此丸之價値也

東三省總代理 營口 **源來盛**

婦女樂于言論

欲求男女身體康壯無疾除非每日大便通暢有序勿使應去之渣滓滯留腸內以致醞釀成毒則起疾病頭痛 胆汁不調 肝火上升 頭暈目眩 肝經失和所致各種疾病且大便閉結爲痔瘡痛苦第一步起病之由是以欲平潤腸而免以上諸症莫妙乎服用紅色清導丸也蓋是丸能使大便通日逐暢序有且使痔瘡立即乾燥且易于收功也紅色清導丸之功效因若輩一經試用此微小圓滑微利之靈藥立覺大便爽適且立止頭痛一切 肝火上升 頭暈目眩肝經失調 引起紅瘰 面色黃萎 口氣穢濁 痔瘡痛苦等患一服即愈莫不如響斯應故也即如四川南部縣立初中學校張樞翹先生來信云缴內羅南芬女士夙有痔疾前此購用紅清導丸立即見效現在痔瘡遂巳痊愈確有奇效誠有不可名言者紅色清導丸凡經西藥者均有出售或直寄郵票大洋六角至上海江西路六十號韋廉士醫生藥局原班郵奉一瓶可也每六瓶大洋三元郵費在內

韋廉士紅色清導丸 PINKETTES

線本發着 一月一日改正(午前)

(北行)

8.00	11.07
9.30	10.05
8.03	11.10
9.40	10.17
8.15	11.20
9.40	10.22
8.16	11.22
9.51	10.24
8.40	12.02
10.27	11.05
9.07	12.30
11.00	11.46
9.12	12.43
11.05	11.52
10.03	1.57
12.03	1.10
10.09	2.05
1.15	1.20
[illegible]	4.45
1.44	3.09
11.28	4.51
1.50	3.15
12.24	11.35
2.58	4.35
12.31	12.45
3.10	4.50
1.26	2.28
4.17	6.11
1.41	2.56
4.37	6.32
1.42	2.58
4.39	6.34
2.08	3.40
5.12	7.10
2.14	3.55
5.20	7.20
2.59	5.15
6.19	8.27
3.04	5.17
6.22	8.32
3.12	5.30
6.32	8.43
3.13	5.33
6.34	8.48
3.23	5.50
6.45	9.00
3.35	6.10
11.20	7.05
4.37	8.15
1.30	8.40
4.48	8.30
1.45	8.45
5.15	9.35
2.54	9.28
5.17	1.07
9.31	12.08
5.48	1.55
10.10	12.51
5.54	2.03
10.15	12.57
6.52	3.35
11.41	2.19
6.57	3.33
11.47	2.28
7.53	5.10
1.00	3.50
7.59	5.26
1.06	4.00
8.32	6.13
1.52	5.35
9.00	7.03
2.30	5.35

(南行)

8.30	12.00
6.50	10.30
9.18	12.50
7.57	11.25
10.05	1.40
9.10	12.10
10.15	1.49
9.22	12.20
11.34	3.13
11.10	1.45
11.43	3.19
11.20	1.55
1.06	4.42
1.07	3.28
1.12	4.50
1.18	3.36
1.53	5.44
2.17	4.26
11.47	1.58
8.12	2.30
12.20	2.42
8.54	3.30
11.26	2.50
9.00	3.55
1.28	4.35
10.35	7.03
1.40	4.55
10.50	7.43
1.50	5.07
11.02	7.57
1.51	5.10
11.05	8.01
1.59	5.20
11.15	8.11
2.00	5.23
11.18	8.14
2.45	6.37
12.20	9.17
2.51	6.40
12.28	9.25
3.16	7.20
1.02	10.01
3.17	7.23
1.04	10.03
3.34	7.47
1.27	10.27
4.26	9.06
2.33	11.38
4.35	9.15
2.45	11.57
2.04	3.56
2.10	4.03
4.10	5.48
4.20	5.55
5.28	6.53
5.34	6.59
6.14	7.34
6.57	[illegible]
7.00	8.13
8.55	7.12
8.23	5.53
9.00	7.20
8.30	6.00

大連新聞

大連市主催之始政 紀念祝賀會順序
廿五日午前十一時半開會

關東廳始政二十周年紀念祝賀式大連官民、關於祝賀上之儀式、會經協議、期無遺缺、現已決定於二十五日午前十一時半舉行、其所規定祝賀會之順序如次△參會者一同着席△宮殿下台臨(一同起立敬禮)△奏樂(君代)△杉野委員長上言宮殿下開△會開會辭(小敵賀出役)△式辭:杉野市場 △祝詞(安廣社長佐藤商議會頭公議會長)△宮殿下御退場(一同起立敬禮)△開宴開始餘興

奉張亦派有 代表祝賀紀念

張作霖氏因賀祝關東廳廿周年紀念特派東三省交涉總署長高清和氏並日本課長陳慶雲氏、前來以示賀意云

民署招集會長 發給上壽者表彰品

大連民政署於二十二日午前、召集管內會長發給年齡八十歲以上者之表彰品但此品、暫時在會事務所保存、並不即時交與被表彰者云

新任警務課長 拜訪各機關及本報

新任關東廳事務官之警務局警務課長和田秀夫氏、于月之廿一日來連到本社行新任拜訪禮云

婦女拾海蠣被沒收

市內北崗子朱家屯北海岸、於二十日午後三時、許正在干潮之際由沙河口各方面聲赶海之婦女、約有百餘名、各携竹籠木筐、提帶飯盒鐵桶、前往拾取海蠣蛤蚌之屬、身着深紅淡綠、各自盡力拾取、盛蠣器具未滿大半、東方海面上有一小艇、迅速駛來、至彼等婦女附近停舟、上有二名日本人、腕有帶色布條、急忙上岸將該婦女等、所携之筐桶等物、全行沒收、集於小艇之上、載之而去、其中破筐皆擲於海中、彼婦女等見筐爲人沒收、均懊喪而返、兼有哭泣不止者、是所謂君子犯義者也、蓋鄉下婦女、有學識者少、不識學者多、其中每日能閱新聞者又少、故警察當局爲防疫起見禁、止一般打魚捕蟹、事雖載於新聞、彼等又安得知聞及至身蹈犯法之地、猶不自知、只爲拾取海蠣、而筐又被人沒收無奈繼之一哭、雖哭又孰爲見憐焉、嗚呼、女子教育、宜極力提倡、婦女常識不可不講、生乎今之世、欲守古之舊規、鮮有不如赶海之女娘遭此一哭者也

中國演藝大會 文化協會主催

中日文化協會、因屆關東州始政二十週年紀念、爲表示祝賀起見定於本日午後七時在滿鐵社員倶樂部、舉行第三回中國演藝大會聘請連濱劇界著名之坤名角色演各種文武戲劇、間戲碼爲打蓮香漁家樂蘆花蕩大湖船二進宮梅龍鎭怕婆頂燈諸戲、而角色中尤以自北京前來金鐘玉磬兩中角奏情細致、擅於歌舞、素具周郎癖者曷往一觀以消長夜乎

華人節婦之略歷
大連管內及金州管內 始政紀念日受表彰者

關東廳始政廿年記念盛典之際、大連管內應表彰之孝子節婦義僕篤行者共八名、日本孝子三名、人節婦二名、篤行者二名、此中華義僕一名、今將其畧歷載於左

海貓屯 梁姜氏(五一)質性溫良、十九歲時于歸於梁學禮、至廿六歲其夫出家、行跡不明迴來已廿有五年矣、姜氏堅志守貞、帮助夫兄梁學義整理家務、孝養翁姑、教養子女、家庭中極其圓滿云

寺兒溝 王孫氏(五一)資性溫順、二十八歲時、夫死、迴來廿有三年矣、堅守貞操、教育子女、今已挽回衰頽之家運確立一家之基礎矣云

又金州管內應表彰之名譽功勞者及節婦等、該民政支署及金州會愼重審議中、至廿日如左之發表

功勞者 金州公學堂南金書院院長岩間德也、金州會長曹世科、金州曹家街曹正業氏

節婦 趙周氏姜劉氏右「二名節婦係由多數節婦中、特選拔者、其德行金州內莫不知之、今將其畧歷書左

趙周氏 小孤山會趙某之妻、初嫁之時、尙有相當之生活、至翌年、夫罹半身不隨之疾、遂陷於米柴缺乏之態、而周氏之親戚等、皆勸其離婚、該氏謂「貞女不嫁二夫」以堅其志、遂爲人傭工、以資家中日用、又能欣然看護其夫、迄今已廿餘年矣、今長女已于歸與次女相依渡日、大正十一年曾受福島都督之感狀並與金一封云

姜劉氏 劉家屯會姜某之妻、予歸三年、其夫拋棄一男二女竟與世長辭、家貧如洗、日食一餐、該氏刈草洗濯、以自給雖將於乞食之地步、因思及幼子之將來、故不能實行、後培子卒業於高等小學、至今微有榮園及家財、終日間安樂以渡歲月云

女子職業宜速提倡

連埠居住之婦女、多無一定職業富者薰衣剃面、專以治容爲事、或三五成羣、圍坐聚賭、比比皆是、至於家庭教育、宜如何攻修注意指導男女孩童、宜如何進步而已應爲之職業、彼等實鮮有所聞、此爲富者如是、而貧者或流爲乞丐、遇街呼飢呼寒、其下者竟有以賣笑爲生、甘作喪盡廉恥之事今後絕斷子女、或染異猪、不得終其天年、半途而倒斃者、實爲人所共知、觀市內此等現象不勝爲彼青年女流握腕、而警察當局對於暗娼一途、又不能思以徹底解決之方、坐視梅毒傳遍於下級之勞動者、實爲憾事、欲矯此弊、莫若盡力於女子職業教育於本年春末夏初、市內有中華女子手藝學校之設、吾以爲有志女子必形踴躍前往、以求相當之技藝、可來維持、自己之生活計、庶幾可免此等不良之現象、但此設立日期尙淺、內容尙待整頓一般女子、又未十分注目、於是女子職業問題、終不得暢達最初之目的矣今後管內紳商有力者、宜速提倡女子職業機關之設立、廣收貧窮女流、教以相當職業、提於衿席之上積德莫大於是也云

法律事項

▲提起訴訟 原告王福元被告孫壽亭請求不當利得金四十四圓之件提起訴訟(八二七)原告湯鴻齡被告孔憲德請求保正債務金二百三十八圓五角之件提起訴訟(八•三〇)原告湯鴻齡被告安孔憲請 求貸欵 金八十六圓七角七分之件提起訴訟 (八三〇)

吳佩孚已陷於悲境中 北京安福派活躍
來連赴滬之陳樂山氏談

目下閑居天津段祺瑞邸內之陳樂山氏、廿一日搭乘入港之長平丸來連、觀其形勢、有居連一星期間後、再歸上海之模樣、該氏談云予爲歸上海、故而來連、擬定滯在星個浦一星期、天津之段祺瑞氏悠悠自適、日與書籍相親、與吳佩孚氏悲境同時北京中之安福派、甚爲活躍、奉天派與直隸派相結、故組織內閣行將實現者、實係諸事實而無兵力之安福派、若不扶奉天派乃至直隸派相結之背景、組織內閣之實現、頗爲困難、因之安福派策士、與奉直兩派策士漸次講究互相提携策、目下斬雲鵬首班組織內閣、再次推段祺瑞爲大總統之機運、頗稱濃厚、或將有實現之可能性云

始政紀念宜受表彰之 勤職廿年以上之會吏員

關東廳始政二十年紀念、州內華人會吏員勤續業職在二十年以上者八十三名、日本人百五十八名特行發給勤續之表彰、將華人八十三人之氏名誌列如次(會吏員)

(旅順十八名)
方家屯會揚樹溝屯長 蘇文章
同 曲家屯長 王士泰
同 潘家屯長 劉良玉
同 石東屯長 冷學深
同 大潘家屯長 潘恒顯
水師營會大王家屯長 王之魁
同 東溝屯長 王宏新
同 龍眼泉屯長 徐大生
三澗堡會大潮口屯長 夏文玉
營城子會小磨子屯長 喬傳禮
同 大東溝屯長 喬汝財
王家店會葦子溝屯長 王傳實
同 橫田寺屯長 王璁
同 李唐溝屯長 劉萬山
同 佛門寺屯長 孫永鎭
同 小陳家屯長 陳士譜
同 小龍王塘屯長 林基業
同 大陳家屯長 陳秉志

大連(十一名)
西山會台山屯長 韓恒德
同西山屯長 張文增
同 駐嘴屯長 魏洪恩
小平島會河口屯長 高會文
同 革鎭堡會長 范先德
大連灣會柳樹屯長 麗志寬
同 劉家屯長 劉德先
欒家屯會廟嶺屯長 孫昌田
同 副屯長 安承豊
同 劊屯長 于福升
海猫屯會海猫屯長 王振業

金州(十六名)
馬家屯會長 趙永正
同 七里屯長 薛世鳳
同 楊家屯長 楊貴祉
小孤山會小孤山屯長 石璽玉
同 王家屯長 王善魁
同 王官寨屯長 王國楨
黃嘴子廟會鴛廠屯長 王昭興
劉家店會書記 劉占賢
二十里堡會長 佟振鐸
大魏家屯會前石灰窯 孫源禮
同 大魏家屯長 王全和
同 閻家樓會龍王廟屯長 李豐裕
同 九里屯長 閻家明
玉皇頂會西金線島屯長 高會辰
大魏家屯會徐家屯長 徐延斌
劉家店會鐘家屯長 鍾振東

普蘭店(十九名)
同 長山寺會長 袁兆慶
亮甲店會臥龍屯長 關王麟
林家屯會鄒家屯長 鄒廷杜
同 長嶺寺會長 王繼志
同 耕子屯長 李化春
同 叢家屯長 叢丕緒
華家屯會長 于鴻年
同 于家屯長 于洪浦
同 石拉子屯長 王治潤
三十里堡會馬圈屯長 趙永奎
同 傅家屯長 田文煥
同 粉皮墻會台子屯長 劉生玉
同 徐家屯長 周嘉德
姜家堡子會北家屯長 關文東
河驛會石河屯長 王文祥
鳳鳴島東屯會計員 馬永義
同 三官廟屯長 陳宏仁
同 和尙屯長 董春廷
普蘭店會和尙屯長 馬文德

貔子窩(十九名)
皮子窩會財神廟街長 祝源成
同 東街長 傅寶仁
贊子河會石固屯長 陳永仁
同 大鍾屯長 崔長江
崔家屯會趙家屯長 尹正錫
同 大房子屯長 姜永昌
同 三ノ廟屯甲長 耿潤昌
城子疃會背陰子屯長 孫懿恭
宋家屯會汲家屯長 王中義
楊樹底會楊樹底屯長 宮日普
夾河廟會夾家廟屯長 梁吉清
唐家房會唐家房屯長 孫萬春
同 曲家屯長 曲鳳毛
同 清水河會長 王道一
同 吳家屯長 吳永祚
大長山島會四塊石屯長 張蓬興
同 天后宮屯長 傅清源
小長山島會銀窩屯長 孫德永
廣鹿島會長 劉鐵海

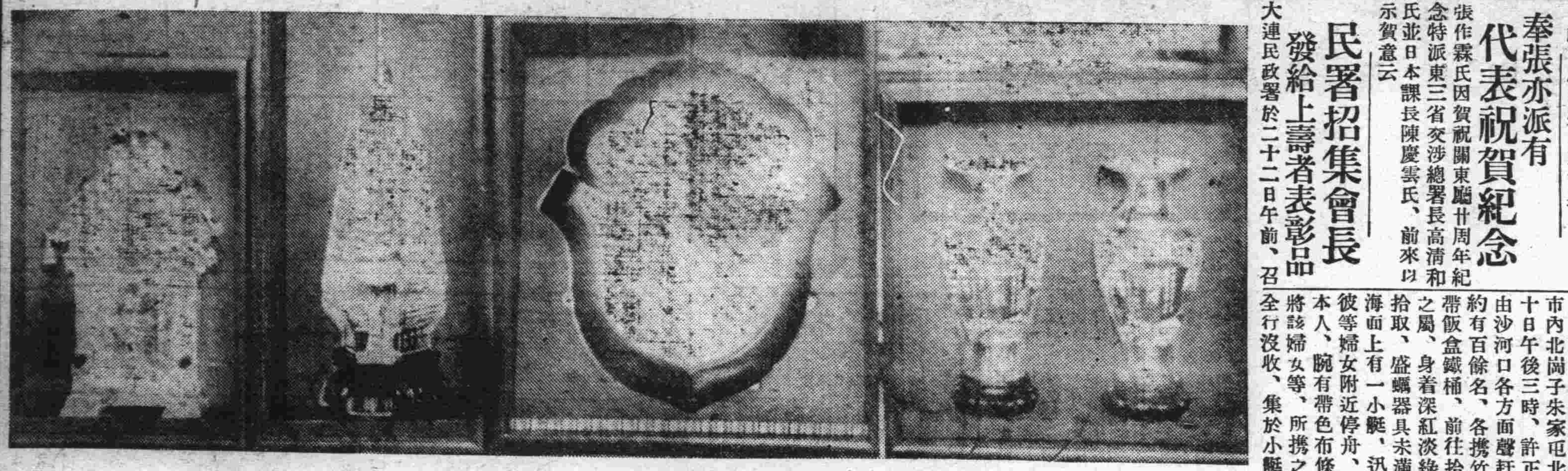

七十五團體所贈呈之始政紀念品

贈呈長官及兩局長之花瓶　贈呈廣瀨久保兩局長及各警察署長之銀牌　贈呈兒玉長官之銀塔　贈呈田中民政署長之銀樓

經濟欄

北滿特產物中收穫現狀 大豆受降雨影響
特產商對此頗爲懸念遠期交易頓減

據傳今年北滿穀類中收穫最優者即大豆但近又因續降廿霖數次故有成熟大豆尙未刈舉頗多因之與大豆成熟咯有妨碍之慮如是哈爾濱特產商頗感悲觀依某輸出商所談今年度大豆之成熟稍有不良好之勢故輸出商側賣付皆抱袖手傍觀如是因觀新豆前途狀態惟交易期貨者頗爲減少輸出商側買新豆付亦行中止然當地油房因新豆行市見低之關係並無舊貨惟着手買者蜂起(均預作豆餅原料品也)最終交易妥叶額四萬噸最近又因西商又出賣故賣行一布度價值三元八月十五日至九月十五日間大豆期貨交易妥協額約二百萬布度現貨海參崴妥二百五十萬布度故至來春二期限時豆餅妥額約三百萬布度豆油妥額約三百油車云

錢糧商情

特產市況仍然閑散銀價亦特益復暴落因是人心致爲萎縮市況閑散行情平凡定期所妥數大豆九十七車豆餅四萬片豆油七千箱高粱四十車大豆市況稍强豆餅豆油平穩其市高粱行情又復低落

▲特產之市況益復乾枯無味前途情況頗爲冷枯二十五日關東廳始政紀念特產市場開閉場時間定自午前九時起至十時之一時間二十日午後所到之特產大豆二五車豆餅四車高粱五車包米六車二十二日午前到大豆六五車豆餅一車高粱二二車包米八車小豆四車麻子六車吉豆一車合計百零七車

▲錢鈔市況稍呈活勢海外倫敦大條銀二十六片十六分之十三低縮八分之一紐育六十仙二分之一低回四分之一日美匯兌提高其市銀市低落且金解禁期不遠上海之標金三百五十七兩八金票市亦益行看快云

金融委員會計設 滿洲中央銀行

先前於奉天又開全滿商議聯合會時長春商議提出之滿洲中央銀行設立案決定自七商議各選出委員二名於二日間以內於奉天開催委員會其期限已於月之十日開過矣而對此案奉天商議之意見尙未決定故於廿一日午後一時開會議金融部委員會以協議該案後並決定再開議員會云

奉官憲取締錢商 阻害南滿發展
特產因不得北行

邇來茲因中國官憲壓迫錢業已達極點惟頗抱不安又復以金融維持會之名目而發出限制錢鈔及穀類等之交易期貨暴令如斯沿線當業者愈加一層恐慌後遂公主嶺四平街兩取引所亦因之即開行亦陷於不能會迭誌本報關於此項據大連重要物產組合 書記長 照井氏所談云現沿線各組合尙未有如何之通知如新聞上所載稱又限制特產物之期貨等項此事不但沿線即於大連亦認爲重要問題於去年中國官憲因未得把購鈔票惟公濟糧棧購訂之十一十二月北滿之大豆亦於大連投行出賣故當彼時大連當業者反視爲似拾得之物之勢亦無惡劣影響惟刻下亦擬以先前之手段而進行聯又出金融維持會然大連市場亦似乎受其如何影響又依某華商所語云交易期貨只限制在廿車左右倘不依所行即違反中國官憲之法令因之故鄉之財產即不免須沒收之害且家眷又須受如何之刑法故大連市場與北滿交易之蕭條市況亦漸次閑散無市又北滿貨物依大連市況之不活惟海參威方面亦受有刺戟總之逐年專以搗把爲業者在於此時當然感有困難之概

大小麥之收穫觀

日本農林省發表十五年度收穫處數除北海道靑森磐手宮城秋田山形福島新潟長野大分外

大麥 六、八七〇、八二九石
裸麥 六、八一八、三九七石
小麥 五、一四六、一九〇石
合計 一八、八三五、四一六石

較豫想收穫數增加六十六萬二千七百五十六石三分六厘較昨年減少六十九萬三千六百二十三石較前五年平均收穫增加二百十萬四千一百二十六石云

錢鈔受壓迫所累 行市通信退減

關東廳遞信局爲資事業計畫上等之材料須知管內一般之經濟狀態即將該局管下之電信事務以及內外發行電報之內容等局行加意調查內中關於錢鈔行情之通信者比較甚少原因蓋爲奉天官憲取締奉票異常緊嚴以是金鈔取引大爲停頓此經濟狀態之一班上襲之測經濟情形可謂閑散已極云

商情 (廿三)
特產行市

先物(早市)

▲大豆

期限	開行	最高	最低	散行
九月末	五九五〇	五九五〇	五九五〇	五九八〇
十月末	五八五〇	五九七〇	五八五〇	五九〇〇
十一月末	五八六〇	五八八〇	五八六〇	五八八〇
十二月末	五八九〇	五九〇〇	五八九〇	五九〇〇

所成數 九十七車

▲豆餅

期限	開行	最高	最低	散行
十二月末	一九五〇	一九六〇	一九五〇	一九五〇
十二月限	一九六〇	一九六〇	一九六〇	一九六〇
一月限	一九五五	一九七〇	一九五五	一九七〇

所成數 四萬片

▲豆油

期限	開行	最高	最低	散行
十一月限	一七一五	一七一五	一七一五	一七一五
十二月限	一七一五	一七一五	一七一〇	一七一五
一月限	一七一〇	一七一〇	一七一〇	一七一〇

所成數 七千箱

▲高粱

期限	開行	最高	最低	散行
九月末	三三〇〇	三三〇〇	三三〇〇	三三〇〇
十月末	三三一〇	三三一〇	三三八〇	三三八〇
十一月末	三三八〇	三三八〇	三三七〇	三三八〇
十二月末	三四一〇	三四二〇	三四一〇	三四二〇

所成數 四十車

先物(晚市)

▲大豆

期限	開行	最高	最低	散行
九月末	五九三〇	五九三〇	五九三〇	五九三〇
十月末	五八七〇	五八七〇	五八六〇	五八六〇
十一月末	五八九〇	五八九〇	五八八〇	五八八〇

所成數 四十九車

▲豆餅

期	中開行	最高	最低	散行
十一月限	一九三五	一九三五	一九三五	一九三五
十二月限	一九五〇	一九五〇	一九五〇	一九五〇
十一月末	一九五五	一九五五	一九五五	一九五五
一月限	一九六〇	一九六〇	一九六〇	一九六〇

所成數 三萬七千片

▲豆油

限期	開行	最高	最低	散行
十限中	一七二〇	一七二〇	一七二〇	一七二〇

所成數 一千箱

▲高粱

期限	開行	最高	最低	散行
九月末	三三〇〇	三三〇〇	三三〇〇	三三〇〇
十月末	三三〇〇	三三〇〇	三三〇〇	三三〇〇
十一月末	三三九〇	三四〇〇	三三九〇	三四〇〇
十二月末	三四四〇	三四五〇	三四五〇	三四五〇

所成數 三萬七千車

先物(前場)

十三日	九七七〇〇 九八三〇〇	九八二五 九七五〇
所成數	百二十四萬圓	
廿七日	九七七五 九八五〇	九八四五 九七六五
所成數	三百六十四萬元	

	銀對金	銀對洋	金對洋
開行	九八、〇〇	一二七、〇〇	一三〇、〇〇
九時	九九、一〇	一二七、六〇	一二九、八〇
十時	九九、六五	一二七、五〇	一二九、八五
十一時	九七、七〇	一二七、二五	一三〇、〇〇
十二時半	九六、二〇	一二七、二五	一二九、四〇

所成數 銀對金 十五萬四千元 銀對洋 一萬六千元

先物(後場)

十三日	九八八〇〇 九八八〇〇	九八八〇〇 九八六〇〇
所成數	五十六萬元	
廿七日	九九九〇〇 九九一〇〇	九九九〇〇 九八八〇〇
所成數	百卅萬八千元	

	銀對金	洋對金	銀對洋
二時	九八、七〇	一二七、三五	一二八、八〇
三時	九八、七〇	一二七、四五	一二九、〇〇

所成數 銀對金 二萬元 銀對洋 二千元

同聚和 粗細布疋減價廣告

敝號自客歲開辦以來專售各種粗細布疋物美價廉童叟無欺早蒙遐邇敝號日臻發達之途敝 東因聘經理人裴克富氏經營有道主持有方近來爲擴充營業宗旨又新添豐厚鉅資將前有同盆合字號更換同聚和現已運到各種新鮮布疋雜貨批發零售無不克已正値暑盡秋來僅將應時之各貨運備齊全特定於陰曆八月廿日重新開張特別大減價十天以酬諸君平素之雅意深望各界諸君倍舊之惠顧駕臨一試無不歡迎之至特此週知

大連市小劉家屯萬歲街十二區九十一番地 本主人謹啓

忠盛和收庄廣告 移忠興厚內寓 辦理善後事宜

小號執事人王仁廷因病辭職衆財東以無人經營所以實行收庄已出兌與雙和棧矣惟小號善後之事尙有未完畢者故暫移於沙河口三春町忠興厚油坊內寄辦理善後事宜恐未週知特此聲明

忠盛和啓

啓者敝人等有同籍之友張積英氏因前偶爲樂友誘入花天酒地亦不過逢場作戲未曾實的入其漩渦乃父未識端倪一時誤會流言雖前報聲明有脫離關係字樣無非口頭譚促其速行改過而已乃積英氏亦善體親意遂砥礪厥志幡然改過安分守業儘力維持家政父慈子孝如初敝人等素稔吾友積英氏生平專重信義不再蹈前轍用敢聯袂完全擔保恐未週知特此聲明

金州南山劉家屯 友誼等 程子臨 侯子鈞 高博仁 王樂庭 同啓

應時代要求之理想的

染物

廢物利用之文化的染物洗布

勿論如何太舊之衣料毛布類等均可染最新流行之顏色

餽贈祝弔用物 (大小包皮其他一切) 姓名染入布內

來電相問即將樣本送上觀覽

大連市愛岩町正金後身
丸高大連支店
電話呼出三九五番
關東廳購買組合指定

撫順南滿新驛維持東三區地

山東旅館 開幕廣告

逕啓者本館爲維持同鄉以及他省旅行之人特在撫順千金寨日本車站建築樓瓦房八十餘間專以安寓來往行人接待仕宦客商代賣大連營口安東等處車票室內一切設施均按西式電燈電鈴電話無不齊備被褥床帳無不潔淨會客官廳男女單間俱有分別特別派櫃夥身穿本館號坎上站送迎客人搬運行李物件代購車票報關完稅決不有悞館內設有錢莊兌換金銀童叟無欺至宿食費用又格外從廉已擇定夏曆八月初七日開幕凡來往仕宦客商如蒙惠顧無任歡迎

本館主人謹啓

聲明營業廣告

敬啓者鄙人在大連市西崗街二五六番地(大衙門西邊路北)建築樓房數間向南門面開設慶昇號今已數年多蒙諸君惠顧不勝感激之至今又在門市北部怡順成油坊後身設立大倉庫一處週圍板帳向西大門專辦各種雜穀米面飼養家畜雜糧豆粕粉肥料大麻子粕舖炕白席苫蓆生熟古鐵煙炭麻袋谷糠棚布紅土缸罈各種新窯檐鐵板罈糧所用葦摺子其他雜品俱全今又在大連管內欒家屯會廟嶺屯字廟嶺前設立萬春苗圃多年經明師專畦植山定子砧木苗又另接妥各種苹果苗桃苗梨苗櫻桃苗美桂香葡萄苗出賣以上各種果苗成績良好高營保足五六尺以上與買主栽植與山東此地水土冷熱最能相宜結果皮色艷美口味淸香較外埠運來之果苗勝强數倍發長的十分茂盛又兼所用茨鐵絲子俱全如有購者請至敝號或敝園接洽無任歡迎至於以上如栽植培養方法不明以及果樹園內容一切有不明者毀新鄙臨敝號或敝園敝人必詳細指導不悞恐未週知特此聲明

大連市西崗街二五六番地(西崗子大衙門西邊路北)
大連管內欒家屯會廟嶺屯字廟嶺前一番ノ一
長電話五八五六番

慶昇號
萬春果苗園
主人孫文慶

鐵路時刻

車

撫順線

大連中華自働車公司

價目表

舊市內 五十錢

沙河口 寺兒溝 嶺前屯 壹圓錢

星個浦 老虎灘 壹圓五拾錢

西崗街拾七番 電話三〇七九番

白帶丸

此丸專治婦女經脈不調經期不準經色不靜腹痛久不生育等症如用此藥立見功効且易生育小孩屢試屢驗百發百中誠爲婦科唯一無二之聖藥婦女之幸福不信請到代印家及雙泉堂打之所或者先買一付試可便知也

大連代理家

監部通 華泰藥房

旅順 大德堂

房 德新藥房

西崗 德興藥房

西崗 廣生行

普蘭店 源盛彩

德利寺 福和順

盤城町 志發藥

浪速町 回春藥

雙泉堂

同德藥房 增盛堂

金州 賦凈樓 牙館 德記

瓦房店 萃盛棧

蓋平 東關 福興永

各通商巨埠大藥房均有代理

北京實興堂主人謹啓

強身補腎固精壯陽 育腎寶

●補腎壯陽●功效非常●陰萎早洩●服之最良●夢遺滑精●第一奇方●腎經虧損●轉弱爲強

此藥能滋陰補腎壯志安神開脾健胃却病養身凡男子陽關不固交不耐久等病服後精神倍增陽道雄健此藥性質和平四季可服服後絕無發熱上火之弊無病常服增食強身補腎生精扶陽固本種子廣嗣永保健康終身無腎虧陽萎之患凡由腎虛所得之症服此藥均有特效服一盒有一盒之功服一打有一打之能却病延年堪稱第一無二之聖藥也非普通市售之興奮宜淫遺患諸藥可比幸新注意

育腎寶主治先天不足後天虧損青年早婚房勞過度見色滑精下元虛寒夢遺滑精腰膝背疼陽痿不舉舉而不堅交不耐久房事早洩精液缺乏子嗣艱難陽莖短小腎囊潮濕老年精衰夜多便滴精神不振頭暈目花心跳耳鳴面黃肌瘦夜不安眠五勞七傷諸虛百損日久濡症如服永保健康可登壽域如君能服用育腎寶聖藥均能早日全愈無病常服

不信請試服之方知言無虛謬耳

定價每盒現大洋一元二角半打六元總經理哈爾濱金勃先大藥房啓

婦科三寶

福壽商標

紅緞子仙膏 帶藥暖宮丹 調經養血丸

此紅緞子仙膏專貼婦女經血不調月經趕前錯後赤白帶下小便淋漓崩漏不止經行腹痛色氣不正腰腿酸痛子宮寒冷下部酸痛久不孕育屢患小產經閉經枯乾血癆症而黃肌瘦少食無眠午後發燒肺癆咳嗽心跳心忙無論如何難治之症或經多醫不效者將仙膏貼肚臍一張百病俱消無病常貼此膏舒筋活血追風散寒種子調經可登壽域誠聖藥也如患血少經閉或三五個月不見經血兼用帶葯暖宮丹保管三日即將淤塞淤血完全化下多年病塊下淨無餘內服調經養血丸溫暖子宮開淤順氣藥性和平功效偉大不燥不寒四季可服善治氣血虛弱腹中癥瘕痞塊肚腹疼痛四肢倦怠頭迷頭暈骨蒸發熱氣短咳嗽以及婦女百病無不藥到病除大有起死回生之效並能安胎是乃婦女科中第一聖藥也凡婦女患病不論輕重早有新得如能外貼紅緞子仙膏內服調經養血丸則百病若失宿疾立除氣血充足精神倍長身體康健可得家庭中之樂趣也紅緞子仙膏定價大貼現大洋四元中貼二元加料每貼六元仙膏現收半價調經養血丸半料兩元五毛一料現大洋四元帶藥暖宮丹每付一元凡買紅緞仙膏一貼者奉送此帶藥一付不取分文

總發行哈爾濱道外十五道街金勃先大藥房

育腎寶及婦科三寶代理處

奉日安大遼新長長長四公鐵開海蓋熊金普瓦松旅營吉江江雙阿
連 春春春平主 蘭房 口
天站東華陽民中泰中街嶺嶺原城平岳州店店樹順中林省省城城
恒德泰義德華和西天三福德德恒新志志天福仙西廣東德世世
濟順葯和盛葯樂葯德合合祥增裕泰義義合興芝葯裕和泰昌昌
堂成房堂東房房房堂公盛厚福堂興成成盛成堂房當堂盛增永

一安甜拜海綏克訥北黍茂巴呼富佳營錦義綏新盤突昌金窯洮
面達草泉 安 彥 木 立 圖家
坡中崗濟倫化山河鎮州興信蘭錦斯口縣縣中屯山泉中屯源南庫
德西新泉久錦德華福東鴻記西義大洪復同慶德萬同西裕德德永
和藥來樂逢和興美泰興興書成泰德春陞昌源慶生仁藥豐泰慶盛
玉房春房長隆祥益湧棧合局興慶堂永奎長慶堂房長順仁德

梨范郭張海寧五興穆千本同木三通方溝蘭大鳳烏海三三小橫
家家家拉 稜金溪 帶西賽凰珠林岔岔綏道
樹屯店灣爾安常城 寨縣賓蘭 正中河站中河口芬河
天天德德洪永保實天德春同和 廣西生大錦會志日福天
德德慶泰順生元華成泰興發盛 發發生藥德和榮生升增合
堂慶亨增堂堂新永興洪全 長興長永房房堂永福遠東泰堂

望八榆賓興奉吉扶農明昂下伊皮鷄岫草青通莊通密西域八卅
奎面 縣華天林 九々 冠岩河 集 面里
城樹大鎮震濟餘安水溪台通口山永口岡化河遼山郵敝通堡
錦德世同信泰生慶德廣育世天順德慶三慶興成大華同義聚志
和廣昌藥誠報藥昌泰增升德德義厚書義成盛 來增發和源義
福同永行德館房福增和瑞堂成堂成興局永祥東記當德德增泰成

無處購買函購亦可匯兌不通處郵票代價十足通用原班回件不悞

哈爾濱道外十五道街金勃先大藥房

周旅長來函感謝 瑞有氏大醫生黑色補丸 確有特效

逕啓者鄙人賤軀衰弱儕輩常以爲憂而酬應之繁又不能偸懶從事休養大有食少事繁不久人世之慨適友人唐君贈以瑞有氏大醫生黑色補丸兩瓶謂服之可強壯身體鄙人雖謝而竊爲未必有效因現代僞藥太多故也然又不能負唐君盛意試服初覺飲食增加睡眠較穩而服之乃連購而服之不一打而精神回復矣身體亦較前強矣然飲水思源不能不感瑞有氏大醫生黑色補丸之神效焉今一面再服一面通函致謝聊表寸衷即請

瑞有氏大醫生鑒

前護國軍全軍總稽核兼三十六旅旅長周耀

周旅長玉照

瑞有氏黑色補丸專治勞心過度破身太早陽萎絕嗣腰膝酸痛多年白濁或婦女白帶凡由腎虛發生各症服之均有特效黑色補丸每瓶現大洋一元每打現大洋十元各埠大藥房均有出售

總發行所上海漢口路五十二號瑞有氏藥行

分發行哈爾濱道外正陽四道街十號瑞有氏藥行

哈爾濱代理店道外二道街永德堂

經售處哈爾濱道外十五道街韓奇逢大藥房

今則康健復原深感韋廉士大醫生紅色補丸之功

連環不絕之證據

足徵韋廉士大醫生紅色補丸能使軟弱疾病者康健有力

韋廉士醫生藥局逐日收到之證書連環不絕天下各國均皆證明紅色補丸之功效茲將近來敝號公司新加坡韋廉士醫生藥局所到所收到之謝函三則臚列于左

夢遺滑精頭痛頭暈記憶失力等症治愈

劉照煌先生自南洋吉隆坡來信云鄙人於三年前精神疲乏身體衰殘實因夢遺滑精所致且患頭暈目眩心跳頭痛記性甚劣諸事不能記憶延醫求治服藥多方毫無功效及試服韋廉士大醫生紅色補丸得獲十分全愈

血薄氣衰熱症瘴癘治愈

徐志仁先生係巫來由聯邦地摩大街九十六號芳園當之執事其來函云鄙人於去年二月份曾患瘴癘熱症甚劇以致身體虛弱血薄氣衰毫無精神胃口甚劣且患遺洩之症如是者纏綿三個月之久延醫服藥絕鮮功效及試服韋廉士大醫生紅色補丸漸次就痊現正強壯全愈矣

睡不成眠大便祕結以及身體衰弱治愈

陳惠敏先生自巫來由聯邦積莪營冥路五十八號門牌來書云鄙人自中華至巫來由即患失眠之症夜不成睡大便秘結膽汁不調肝火上升精神困憊且胃口甚劣不思飲食延醫服藥未能見效故決意試服韋廉士大醫生紅色補丸及清導丸第一夜先服紅色清導丸數粒次日即見功效大便通暢且開始服用紅色補丸未久即覺精神恢復身體強壯諸恙悉去矣韋廉士大醫生紅色補丸凡經售西藥者均有出售或直向上海江西路六十號韋廉士醫生藥局函購每一瓶大洋一元五角每六瓶大洋八元郵力在內清導丸一瓶大洋六角每六瓶大洋三元郵力在內收用郵票

韋廉士大醫生紅色補丸 Dr. WILLIAMS' PINK PILLS FOR PALE PEOPLE

身子虛弱 行步艱難

現下強壯肥胖精神百倍感謝嬰孩自己藥片之奇功

甘肅鎮番縣大聚德實號主人來書云小兒現年三齡久患食積蛔蟲之症身子虛弱行步艱難自服嬰孩自己藥片之後與前大不相同身子肥胖精神百倍誠係嬰孩自己藥片之功也

鄙人深盼凡患有相同之症者可直向上海江西路六十號韋廉士醫生藥局函購嬰孩自己藥片每一瓶大洋六角郵力在內無恩可報特寄片紙請刊報章嬰孩自己藥片凡經售西藥者均有出售請認明眞樣以免假冒影射爲要

廣告

廣告本與新聞記事相同深得人之博聞也近代商業之秘訣均特利用以廣告

旅客注意

大連市常盤町

聚蚨棧

電話五六九八番

本棧現將房屋重加修飾人員力行整理男女異室招待慇勤代理車船客票報關完稅遠近紳商請祈賁臨

天德信支店

敝號近由滬運到各種賸寫物品俱合適用其中惟鵬鳥墨較他種墨油高上因是敝號在東京油墨公司加細研究價格低廉願各主顧一試便知言之不謬也

一、獅子印賸寫墨每盒五毛 一、特製鋼筆原紙每百枚貳元參毛 一、賸寫藥水每瓶四毛五分 一、特製毛筆原紙每百枚貳元貳毛 一、賸寫筆每支八分 一、常行鋼筆原紙每百枚一元八毛

大連監部通百十二番地 電話七三八八 天德信支店

連陞棧廣告

本棧此番開辦與前大不相同因爲擴充營業起見特租妥浪速町三階大樓壹處通共百有餘間寬濶潔淨熱鬧非常男客女眷各有分室迎送急到方便寢食貴客駕臨一試便知不謬也

大連市浪速町 電話七四六〇番 本棧主人謹啓

請看信用昭著諸所便利之旅館

大連 中華本棧 主人張炎町

營口 中華棧 主人張炎町 電話九四九

長春 義昌公司 經理李會雲

青島 中華棧 經理樊品一

哈爾濱 中華棧 主人張炎町 電話四三八五

本棧內設西式客室應酬週到無須贅述

有運輸部轉運貨物代辦客事

▲本棧電話五七四四▲又電話四二〇〇▲運輸部電話七九七一

赤玉牌葡萄酒

美味 滋養 葡萄酒

赤玉牌葡萄酒

赤玉一杯之力量

食前一杯確能增進食慾與榮養日常飲之實足怡養天和誠順應自然之良伴侶也

606

洮昂鐵路時刻

發行人 編輯人 印刷人